VENERABLE Y GREMIAL DE SANIDAD, HERMANDAD DE CARIDAD Y COFRADIA DE PENITENCIA DEL SANTISIMO CRISTO DE LA SANGRE, MARIA SANTISIMA DE LOS DESAMPARADOS Y PATRIARCA BENDITO SEÑOR SAN JOSE

Cuaresma, 2006

Boletín Informativo N.º 18

SUMARIO

EDITA

Venerable y Gremial de Sanidad, Hermandad de Caridad y Cofradía de Penitencia del Santísimo Cristo de la Sangre, María Santísima de los Desamparados y Patriarca Bendito Señor San José.

Capilla de Ntra. Sra.
De los Desamparados.
Plaza San José, s/n.
Apdo. Correos, 335.
11100 SAN FERNANDO (Cádiz)
www.hermandaddesamparados.com

IMPRIME

Artes Gráficas C.I.D.A.G.
C/ Las Cortes, nº 22.
Telf. Y Fax: 956 88 16 44
11100 San Fernando (Cádiz)

FOTOS

Andrés Quijano de Benito
José Alberto Ortiz Benítez
Juan Manuel Rubio Coello
Maribel Guillen Buendia
Rafael Ibáñez Pérez
Juan Pablo Moreno Rodríguez
Antonio Belizon Ibañez
Archivo Hermandad

INDICE

PAGINAS

Saludo Hermano Mayor 01
Director Espiritual 02
Domiciliación de Cuotas 03
Cuotas Paso 04
Vió y Creyó 05
Noticias de Interés 10
Paso Cristo de la Sangre 12
Estación de Penitencia 13
Calendario de Cultos 14
Vida de Hermandad 18
Hermandad de Caridad 29
Proyecto Espadaña 31
Gremial de Sanidad 34
Fumata Blanca 36
Homilía de Juan Pablo II 37
El Grito del Crucificado 40
Grupo Joven 43
20 años de Belenismo 45
Añoranzas de un Vía Crucis 49
Visita Pastoral 51
Reflexiones a un Cofrade 52

La Junta de Gobierno no se hace responsable de los comentarios publicados en las páginas de opinión.

AGRADECIMIENTO

La Junta de Gobierno de la Hermandad quiere agradecer a las firmas y entidades colaboradoras con esta nueva edición del Boletín, por su participación y contribución.

SALUDOS DEL HERMANO MAYOR

Estimados Hermanos en Cristo y María, Paz y Bien:

Una vez más me pongo en contacto con vosotros a través del boletín informativo. Un año ha pasado ya desde que el anterior número viera la luz. Año repleto de actividades en la Hermandad, las cuales son síntomas de que la Hermandad está viva todo el año. A destacar especialmente el besamanos a la imagen de Nuestra Señora de la Merced en el día de su festividad, así como el besamanos extraordinario de Maria Santísima de los Desamparados el día 8 de diciembre con motivo de la Clausura del 150 aniversario del Dogma de la Inmaculada Concepción.

Recientemente hemos dejado atrás el tiempo de Navidad y nos adentramos a un nuevo tiempo de conversión como es la Cuaresma. Dentro de ella celebraremos los cultos principales de la Hermandad, como son el Solemne Triduo Doloroso, la Función Principal de Instituto, el Besamano de la Virgen, Besapie y Vía Crucis del Señor, la Estación de Penitencia y el Triduo Pascual. Para todos estos actos os pido vuestra presencia y poder así meditar todos juntos, en las vivencias cristianas, acerca de la conmemoración de la Pasión del Señor.

Continuamos trabajando desde nuestra Junta de Gobierno con gran entusiasmo por la Hermandad, superando las limitaciones económicas para poder atender a tantas necesidades de Caridad, gastos de Cultos, conservación y restauración de nuestro patrimonio, en especial de la espadaña que corona la Capilla.

Os agradezco la confianza que seguís depositando en nuestra Junta de Gobierno y el apoyo que continuamente nos aportáis y, deseando para todos una Cuaresma de intensa vida Cristiana, recibid con mi sincero afecto un abrazo en Cristo.

José Manuel Gil Gómez
Hermano Mayor

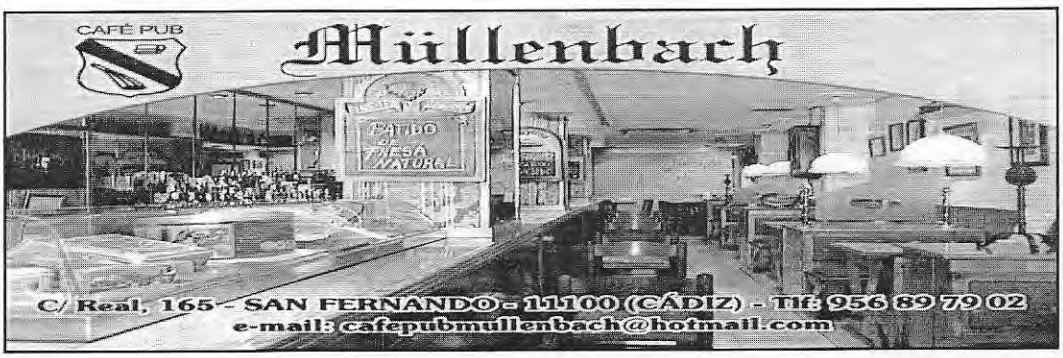

DIRECTOR ESPIRITUAL

Queridos cofrades:

Por primera vez puedo saludaros en esta vuestra publicación. El día de mi toma de posesión agradecí públicamente el trabajo que estáis realizando las cuatro Cofradías que tienen su sede canónica en nuestro templo parroquial.

Me consta, después de reunirme con vuestra Junta, del trabajo silencioso y constante que estáis haciendo para que vuestros locales, poco a poco, recobren la dignidad que se merecen. En este empeño me encontrareis siempre a vuestro lado.

Es indispensable para que se viva el sentido eclesial de vuestra cofradía la participación activa en la vida parroquial. Sois parte de ella y por tanto tenéis la responsabilidad de contribuir a que el Evangelio se extienda.

Pero muy especialmente os emplazo a vivir con piedad los cultos que realizáis y vuestra Estación de Penitencia. Es una ocasión riquisima de manifestación de fe, la belleza de vuestras imágenes y la devoción que demostráis solo tiene una finalidad: la expresión viva del catolicismo que profesáis. No es pues una simple estética o una tradición sin mas, es la hermosura que nos lleva a Dios y la tradición que recoge el testigo de fe que nos han transmitido generaciones pasadas.

En una sociedad, donde se quiere arrinconar a Dios y relegar la fe a lo más escondido para que impere un laicismo beligerante, vosotros debéis dar un claro ejemplo de valentía y santa osadía procesionando las imágenes de nuestro Señor y de nuestra Madre Santísima. Hacedlo con recogimiento, con piedad y con el sentimiento que generaciones pasadas os están contemplando y las futuras os necesitan. Para ellos os emplazo a participar plenamente en los Oficios Litúrgicos que durante los días sagrados la Santa Iglesia pone en el centro de nuestra vivencia; así podréis luego realizar, con autenticidad y con la fuerza de Dios, que mana de los Sacramentos, vuestro gran cometido.

Que la Virgen de los Desamparados os ayude en vuestro caminar hacia el Señor.

Francisco Javier Orpinell Marco
Párroco y Director Espiritual

DOMICILIACION DE CUOTAS

Desde hace varios años, existe en la Hermandad, la posibilidad de domiciliar las cuotas mensuales de hermanos. Una vez mas ponemos en tus manos el formulario, por el cual, y de forma totalmente VOLUNTARIA, le ofrecemos la posibilidad de realizar la DOMICILIACION BANCARIA DE CUOTAS. A tal efecto, os adjuntamos un documento, al objeto de que lo rellenes y nos lo devuelvas con la mayor brevedad posible, bien en persona, por correo, cobrador, etc..., para poder ir añadiéndolo a la base de datos. El pago de cuotas será con CARÁCTER TRIMESTRAL. Aquellos hermanos que, por minoría de edad, no tengan cuenta corriente o libreta de ahorro abierta en alguna entidad bancaria, podrán facilitar los datos, si fuera factible, de alguno de los padres, para así poder abonar las cuotas.

Por ultimo volver a recordarte que NO ES OBLIGATORIA esta modalidad de pago, pero sí rogamos la tengáis en cuenta, ya que así, entre todos conseguiremos llevar una mejor gestión de nuestra Hermandad. Agradeciendo de antemano vuestra colaboración, recibid un fraternal abrazo en Cristo nuestro Señor.

DOMICILIACION DE CUOTAS

Sr. Director del Banco/Caja .....,

Domicilio .....,

en la localidad de .....,

Provincia .....

D./Dña.,.....,,

ruega que con cargo a su cuenta nº.....,

ENTIDAD	OFICINA	DC	CUENTA
— — — —	— — — —	— —	— — — — — — — — — —

Sirva cargar los recibos que, con carácter TRIMESTRAL, a nombre mío propio, o de las siguientes personas:

D./Dña.....,

D./Dña.....,

D./Dña.....,

Les girara la HERMANDAD DE LOS DESAMPARADOS, de San Fernando.

San Fernando,.....de.....del año 200.....

FIRMA D.N.I. TELEFONO/E-MAIL

PASO SANTISIMO CRISTO DE LA SANGRE

Por medio del presente, La Junta de Gobierno solicita de sus hermanos y benefactores, la colaboración económica para poder financiar el **PROYECTO PASO DEL SANTISIMO CRISTO DE LA SANGRE, sin que repercuta en la Tesorería de la Hermandad.** El proyecto se esta financiando con donativos y cuotas mensuales, pero cada vez son mas los enormes esfuerzos a realizar para hacer frente a los pagos.

Por ello apelamos a tu generosidad. Para que nos ayudes a engrandecer el patrimonio artístico-cofrade de San Fernando y, por supuesto, el de tu Hermandad. No pedimos mucho, lo que puedas aportar bueno es. Puedes colaborar con una cuota mensual o bien entregando tu donativo en la Casa Hermandad. Adjuntamos formulario de inscripción para aquellos que quieran sumarse **VOLUNTARIAMENTE** al proyecto. Sabiendo que sabrás responder a esta llamada que hace tu Hermandad, te agradecemos de antemano tu colaboración, por pequeña que sea.

Que el Santísimo Cristo de la Sangre y María Santísima de los Desamparados os premien vuestro esfuerzo.

INSCRIPCION PROYECTO PASO

D./Dña. ..... expresa su voluntad de colaborar en el proyecto, aportando la cantidad de _____ **EUROS**, mediante:

☐ DONATIVO A ENTREGAR EN LA HERMANDAD

☐ CUOTA MENSUAL A ENTREGAR EN LA HERMANDAD

☐ CUOTA MENSUAL DOMICILIADA POR BANCO

Sr. Director del Banco/Caja .....,

Domicilio .....,

en la localidad de .....,Provincia .....,

D./Dña., ...,

ruega que con cargo a su cuenta nº.....,

ENTIDAD	OFICINA	DC	CUENTA
— — — —	— — — —	— —	— — — — — — — — — —

haga efectiva la cantidad de .....EUROS, los recibos que a mi nombre la HERMANDAD DE LOS DESAMPARADOS, desde el día de la fecha, hasta el mes de .....del año 200.....

San Fernando,.....de.....del año 200.....

FIRMA D.N.I. TELEFONO/E-MAIL

VIÓ Y CREYÓ

"Señor mío y Dios mío" (Juan 20,28)

Durante cuarenta días la Iglesia nos prepara para celebrar la Pascua del Señor. Se necesita tiempo para digerir el Viernes Santo. La subida de Jesús a Jerusalén, aunque jalonada de catequesis de Jesús sobre la "necesidad" de su Pasión, no fue asimilada por los discípulos. Nunca terminaremos de aceptar la Cruz, la verdadera, la que no elegimos nosotros, la que se nos ofrece a beber como cáliz amargo. ¿Será más difícil de aceptar la Resurrección, creer que Jesús está vivo, que digerir la Cruz?

Seguramente nuestro mundo en el que abundan los signos de muerte, en el que la vida parece valer tan poco, en el que todo es fugaz y pasajero, en el que somos testigos de tanto sufrimiento, injusticia y dolor, no es el mejor contexto para creer en el triunfo de la Vida. Los discípulos, sin embargo, también experimentaron grandes dificultades para creer en la Resurrección de su Maestro. El Evangelio no ahorra testimonios de sus dificultades para aceptar el hecho de que el Señor estaba vivo. ¿Será tal vez más cómodo permanecer tristes y llorosos que creer y comprometerse con una nueva posibilidad de vida?.

En los relatos de la resurrección, en las apariciones, es Jesús el que sale al encuentro, el que se aparece por sorpresa, de modo y bajo apariencias inesperadas, Cuando las mujeres y los discípulos van a buscarlo a la tumba no lo encuentran. Cuando menos se lo esperan se les aparece. El encuentro con el Señor Resucitado no se inventa, no se maneja a placer, es un don, una iniciativa gratuita del Señor. Aparece en momentos de dolor y angustia, en momentos de fracaso, en momentos de encierro por estar con miedo, en el camino cuando se van rememorando ilusiones perdidas, e incluso cuando alguien en vez de buscarlo lo persigue.

Y cuando se les manifiesta parece estar más preocupado por demostrarles que es él, un hombre verdadero, que en manifestarles su gloria, su divinidad, No se revela con el brillo que dejó traslucir durante su Transfiguración en el Tabor. Más bien escoge apariencias sencillas: un simple jardinero, o un caminante cualquiera, un desconocido a las orillas del lago, Y las pruebas de que está vivo no consisten en señales y prodigios: son sus cicatrices, dejarse tocar, compartir las sobras de pescado y comer con ellos para demostrar que no es un fantasma, Siendo el Señor no parece apurado ni preocupado por recuperar su categoría divina, aunque la gran dinámica que motivó toda su vida -volver al Padre- siga golpeando su conciencia1. Efectivamente, Jesús siguió siendo Él mismo después de la Resurrección. No exigió a su Padre un nuevo cuerpo que no tuviera las huellas de su pasión por los seres humanos. ¿Cómo podría haber seguido siendo hombre sin cicatrices? ¿Quién de nosotros no las tiene? Pero también conservó intactos sus afectos. Su entrañable amor por María Magdalena se manifiesta en haberla escogido como la primer testigo de su resurrección y en el mismo tono de voz con que la llama.

Al Señor le costó su trabajo convencer a sus discípulos de la verdad de su Resurrección. Dedicó a ello tiempo y energía. No regresó de la muerte para convencer y tapar la boca de los dirigentes de su pueblo que en alianza con Pilato lo llevaron a la muerte. No se le apareció a la gente importante, ni regresó victorioso montando un "espectáculo" ante todo el pueblo.

Tampoco cambió su talante ni su actitud luego de pasar por la cruz y descender a los infiernos. Venció a la muerte, y regresó sin rencores ni deseos de venganza. Su palabra predilecta al reencontrarse con los discípulos fue PAZ. Aquel que murió implorando a su Padre el perdón para los que lo mataban, resucitado regala a sus discípulos la capacidad de perdonar.

Dedicó su tiempo a confirmar la fe de los discípulos y a continuar la catequesis interrumpida por la Pasión. Continuó hablándoles sobre su tema preferido: el Reino. Les siguió preparando y disponiendo para la llegada del Espíritu, como resignado a que seria Él quien podría terminar de transformar en hombres nuevos a sus hermanos. Les volvió a enviar, ahora a todo el mundo, no como en el primer ensayo que realizaran durante su vida mortal. Los constituyó como pueblo, como su familia, dándoles poderes y responsabilidades tanto a Pedro como a los discípulos acerca de la necesidad de que el Mesías padeciera. Repetidamente les habló sobre la relación entre mesianismo y cruz. La vieja idea del Mesías triunfante y poderoso estaba instalada en la cabeza de los discípulos, La espera de la restauración de un reino nacional, terrenal, político, seguía vigente en sus mentes. Por eso concentró sus esfuerzos en abrirles la mente para que lograran entender, a la luz de las Escrituras, que lo que había acontecido no era una fatalidad del destino. Era voluntad de su Padre. Debía tocar fondo en su identificación con el ser humano. Si no moría no seria verdadero hombre. Y el tipo de muerte debía ser la que correspondía a los profetas, a los justos, cuya sangre inocente fue derramada desde el comienzo de la humanidad. Estaba escrito que debía ser así, pero no como un destino fatal, sino como un sendero que debía recorrer con libertad y por amor.

Pero la fuerza del convencimiento que los discípulos adquirieron sobre la Resurrección de su Señor no provino, fundamentalmente, de estas catequesis de Jesús, que suponemos habrán sido insuperables, Ellos llegaron a dar la vida para dar testimonio de que Jesús estaba vivo, no porque la argumentación de Jesús les hubiera convencido absolutamente y les hubiera sido develado totalmente el misterio de la Cruz. Más bien parece que hasta último momento conservaron la obsesión por el reino que ellos soñaban y conservaron dudas sobre la realidad de la Resurrección. Ni los argumentos racionales de Jesús, ni las demostraciones físicas (las apariciones) terminaron de convencerlos. En tal caso, resultaron más convincentes para demostrar que estaba vivo, los signos pequeños y cotidianos como partir el pan, o su tono de voz cuando pronunció el nombre de María.

El misterio de Jesús, su realidad, la verdad de su Presencia Viviente, sólo pudieron y pueden ser afirmados por gracia y acción del Espíritu y desde una experiencia profunda de fe. Por la acción del Espíritu los discípulos terminaron de convencerse. En Pentecostés su corazón, que ardía por el camino cuando les explicaba las Escrituras, terminó de encenderse con las lenguas de fuego que descendieron sobre ellos. En realidad el gran desafío y la gran apuesta de Jesús es despertar la fe de sus discípulos sin necesidad de grandes signos. Por eso el Evangelio pondera la fe del discípulo amado que fue el único que creyó ante la tumba vacía, sin necesidad de apariciones ni de argumentos racionales.

VIÓ Y CREYÓ

A pesar de que lo único que contempló fueron signos de muerte (la sepultura vacía, los lienzos en el suelo, el sudario que habla cubierto su rostro ...) vio y creyó. Incluso aunque todavía no hablan comprendido la Escritura según la cual Jesús debía resucitar: vio y creyó. Lo mismo aconteció la segunda vez que Jesús se apareció a todos los discípulos, cuando Tomás ya estaba con la comunidad. Jesús pondera la fe de los que crean sin ver.

Nuestra vida cristiana, el seguimiento de Jesús que hemos emprendido creyendo que en Él está todo nuestro Tesoro, no puede vivirse sin una apertura incondicional a la acción del Espíritu. Es Él quien nos puede resucitar el corazón y la esperanza. Sin el Espíritu la letra mata, el "deber ser" nos ahoga, las estructuras nos oprimen, las relaciones con los demás se marchitan y/o nos encadenan, la oración es palabrería, la fraternidad es una mejor o peor sociedad, etc.

Es bueno recordar también que la primera y fundamental tarea que el Espíritu quiere realizar en nosotros es dar a luz a Jesús en nuestras vidas. Configurarnos con Cristo. Hacernos hijos a semejanza del Hijo, es lo que hizo en María cuando la "cubrió con su sombra". María, pura apertura y receptividad a la Voluntad de Dios, pudo acoger el Don del Espíritu y hacerse una con el hijo que germinó en sus entrañas. Identificándonos cada vez más con Jesús podemos, por una parte, ver en el mundo su presencia. Así continuamos su obra de anunciar y construir el Reino como Él lo hizo. Por otra parte el Espíritu nos va introduciendo cada vez más en la vida de Dios, en el mismo amor que circula en el seno del Dios Trino, Hacia allí caminamos, hacia allí nos conduce el Espíritu. Sabemos que en el corazón de la Trinidad nos espera, con los brazos abiertos, un hombre que, por amor a cada uno de nosotros, conserva en sus manos las cicatrices, las señales de que nos amó "hasta el extremo".

Bernabé Domínguez OCSO

MERINO
Peluquería y Estilismo
m&m
peluqueros
MERINO
C/. Murillo, 27
Telf. 856 119 944
11100 San Fernando
(Cádiz)
merinomym@hotmail.com

Sábado, 8 de Abril
Besapié al Santísimo Cristo de la Sangre

A las 21,00 horas.

Solemne Vía-Crucis

al finalizar, traslado del Santísomo Cristo de la Sangre
a su paso de Salida Procesional.

PINTURAS
SAN MARCOS

C/. San Marcos, 137
Telf. **956 89 01 48**
11100 SAN FERNANDO
(Cádiz)

PINTURAS PLASTICAS, EMULSIONES, ESMALTES.

LAMPARAS SAN MARCOS ***"Ya es una realidad"***

« AGARIS »

ASESORIA DE EMPRESAS

Manuel Carlos Raposo Lagóstena *María Dolores Mosteiro Sixto*

GRADUADO SOCIAL DIPLOMADA EN CIENCIAS EMPRESARIALES

Bonifaz, 3 bajo - Tlfno. y Fax: 956 88 87 64 - Móvil 629 523 321 - Apdo. Correos, 413 - 11100 SAN FERNANDO (Cádiz)
e-mail:agaris@telefonica.net

Azahar
de Yoyo
Florista

Interflora

C/ Las Cortes, 9
Tlfno: 956 88 11 45
11100 San Fernando CADIZ

BAR DOLORES

Lugar de buen ambiente
«Tu lugar de reunión»

Pérez Galdós, 2 (Esquina C/. Dolores) - Teléfono, 956 88 29 17

NOTICIAS DE INTERES

CAMPAÑA E-MAIL

Por el presente comunicamos que se ha elaborado una base de datos con los hermanos que poseen e-mail, para que, a través de este medio enviar todo tipo de convocatorias. Rogamos a todos aquellos hermanos que aun no nos han facilitado su correo, nos lo hagan llegar a la siguiente dirección electrónica .

CAMPAÑA DE APADRINAMIENTO DE NIÑOS Y RECOGIDA DE GAFAS USADAS GRADUADAS

Recordamos las dos campañas permanentes de la Hermandad, como son la de Niños Apadrinados del Tercer Mundo y la de Recogidas de Gafas Usadas Graduadas. Para informarte de cómo poder apadrinar o entregar tus lentes usadas, rogamos pasen por la Caspilla o Casa Hermandad donde te informaremos.

POSTULACION

Si aun no lo ha hecho, en los próximos días recibirás en tu domicilio la visita de algún miembro de la Junta de Gobierno solicitando tu generosa colaboración para ayudar a sufragar los gastos que conllevan todos los Cultos Cuaresmales.

HERMANO DISTINGUIDO DEL AÑO 2005

En la sesión de Junta de Gobierno celebrada el pasado día 09 de noviembre, se acordó por unanimidad nombrar "HERMANO DISTINGUIDO DEL AÑO 2005" a la Familia ARAGON Y MENDIZABAL, en reconocimiento por la labor desarrollada prácticamente desde la fundación de la Hermandad. El galardón se entregará durante el transcurso del almuerzo de Hermandad el día 26 de marzo.

DISTINCION DE HERMANOS ANTIGUOS

Durante los días del Triduo se procederá a hacer entrega de una distinción a todos aquellos hermanos que posean una antigüedad mínima en la Hermandad de 15 años.

JURA DE NUEVOS HERMANOS E IMPOSICION DE MEDALLAS

El día 25 de marzo, tercer día del Solemne Triduo, se procederá a tomar juramento a aquellos hermanos y hermanas que han solicitado su ingreso en nuestra Corporación y que han superado el periodo de aspirantes. A todos ellos se les cursara la oportuna citación. Sin embargo, si algún hermano que no pudo cumplir con este precepto, le rogamos asista al Triduo, poniéndolo en conocimiento de la Secretaría, a efectos de confeccionar los correspondientes Títulos de Hermanos. El día 26, durante la Solemne Función Principal de Instituto, se impondrá la medalla a todos aquellos que así lo deseen.

ALMUERZO DE HERMANDAD

Tras la Función Principal de Instituto, el domingo día 26 de marzo, celebraremos el tradicional almuerzo de Hermandad. Si deseas asistir, pasa por la Casa de Hermandad los días previos al Triduo para realizar la reserva y te informaremos del menú y precio del cubierto.

NOTICIAS DE INTERES

CONCIERTO DE MARCHAS PROCESIONALES

El próximo día 01 de abril tendrá lugar en la Casa de la Cultura, la presentación de la pagina WEB oficial de la Hermandad. Tras ello, se celebrará un concierto de marchas procesionales a cargo de la Sección Juvenil de la Banda de Música Municipal de San Fernando, banda que acompañara (Dm) al paso de palio de Maria Stma. de los Desamparados. En breve se hará público la hora del citado concierto.

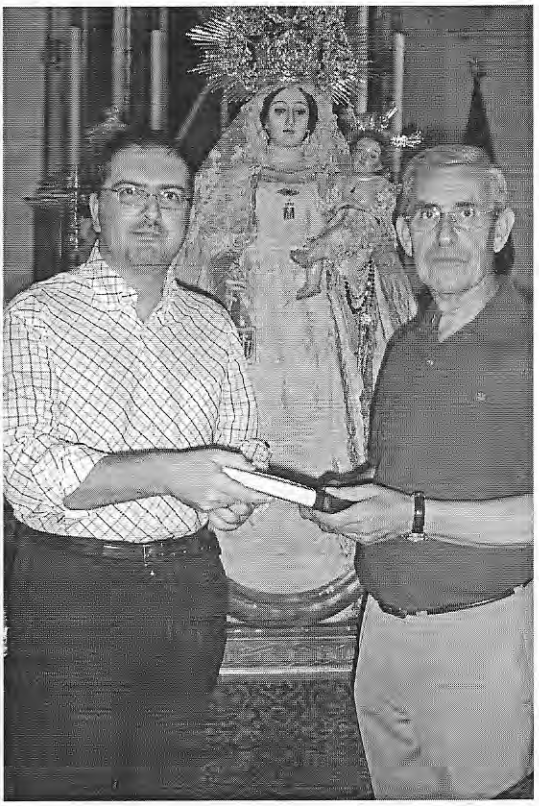

CURSO DE FORMACION CRISTIANA

Asiduamente viene desarrollándose en la Capilla de la Hermandad el Curso de Formación Cristiana y Religiosa, dentro del Curso de Formación organizado por la Hermandad.

El primer curso, impartido por Ntro. Hno. Domingo Ruiz Torres, fue clausurado el pasado día 26 de septiembre con la entrega de diplomas a los cursillistas.

Puntualmente en el tablón de anuncios de la Capilla y Casa Hermandad se anuncian los días y horas de las citadas exposiciones. Desde estas líneas agradecer a nuestro Hermano Domingo la loable labor desarrollada.

MEDALLA DE LA HERMANDAD Y OBJETOS DE RECUERDOS

Informamos a todos los hermanos que pueden adquirir la medalla de la Hermandad en la Casa Hermandad o durante los días de cultos. Así mismo pueden adquirir objetos de recuerdo, tales como rosarios, llaveros, escudos de solapa, fotos, etc... en la mesa petitoria que se instala durante la celebración de cultos.

CONFERENCIA DE DON JULIO MARVIZON PRENEY

El próximo viernes día 5 de mayo, tendrá lugar la conferencia titulada "LA SABANA SANTA, ¿MILAGROSA FALSIFICACION?, a cargo de D. Julio Marvizon Preney. Tendrá lugar en la Parroquia de San Francisco a las 21 horas.

PASO DEL STMO. CRISTO DE LA SANGRE

El sábado día 30 de mayo, en los talleres de D. Manuel Guzmán S.L. de Sevilla, se firmo el contrato de la siguiente fase del proyecto "Paso del Stmo. Cristo de la Sangre".

Esta fase se desarrollará en dos años y consistirá la realización y terminación de los respiraderos del paso, en estilo churriguera, al igual que el resto de la obra.

Además de los respiraderos, el paso presentará en sus esquinas las imágenes de Santa Rosa de Lima, San Francisco, San Esteban y San Lucas, todas ellas realizadas por D. Alfonso Berraquero García. De ellas os hemos dado cuenta en boletines anteriores.

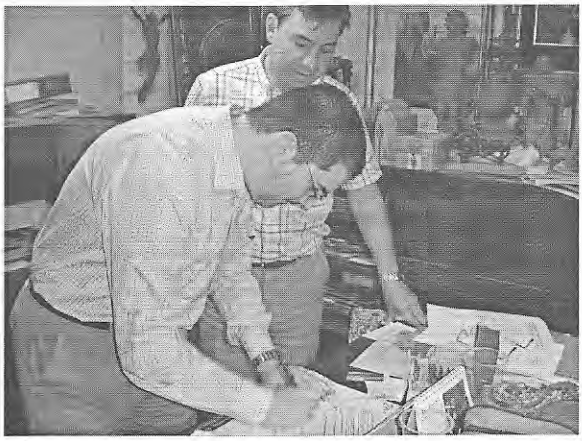

El próximo Viernes Santo se estrenara la primera fase de los respiraderos, que consistirá en el tallado de los paños interiores, quedando tan solo pendiente para el año 2007 las esquinas y baquetón.

Antes de la ejecución de la nueva fase, hubo que llevar el paso a Sevilla, a los citados talleres, donde se acometerían los trabajos de fijación definitiva de ensambles e ingletes.

Para ello contratamos una plataforma y tuvimos que desplazar a parte de la cuadrilla de hermanos. El paso regresó a San Fernando el día 24 de septiembre.

ESTACION DE PENITENCIA

Templo:
Capilla de Nuestra Señora de los Desamparados (Plaza San José).

Hora de Salida:
- Cruz de Guía: ..... 18,45 h.
- Paso de Cristo: ..... 18,55 h.
- Paso de Palio: ..... 19,15 h.

Carrera Oficial:
- Entrada Cruz de Guía: ..... 22,15 h.
- Salida Paso de Palio: ..... 23,10 h.

Entrada:
- Cruz de Guía: ..... 23,10 h.
- Paso de Cristo: ..... 23,35 h.
- Paso de Palio: ..... 00,00 h.

Hermanos con Túnica: 200 aprox.
Hermanos Cargadores: 100 aprox.

Capataz Paso de Cristo:
D. Francisco Nodal Domínguez.

Capataz Paso de Palio:
D. Luis Barroso Medina.

Flores:
- Paso de Cristo: Por determinar.
- Paso de Palio: Por determinar.

Acompañamiento Musical:
- Paso de Cristo: Capilla de Música "Stabat Mater", de San Fernando.
- Paso de Palio: Sección Juvenil de la Banda de Música Municipal de San Fernando.

Itinerario:
Plaza San José, San José, Real, Isaac Peral, Las Cortes, San Diego, Antonio López, González Hontoria, Rosario, Murillo, La Herran, Real, Carrera Oficial, Real, San José, Plaza San José.

Horarios susceptibles de cambios por la Comisión de Itinerarios del Consejo de Hermandades y Cofradías.

Cortejo Procesional:
- Cirios de Respeto.
- Cruz de Guía y Faroles de Mano.
- 1ª Sección de Hermanos.
- Senatus, Lanza e Hisopo y 2 varas.
- 2ª Sección de Hermanos.
- Libro de Reglas, Pértiga y 2 varas.
- Estandarte Corporativo y 2 varas.
- Presidencia Paso de Cristo.
- Capilla de Música.
- Monaguillos.
- Paso del Stmo. Cristo de la Sangre.
- Penitencia.
- Cirios de Respeto.
- Cruz Parroquial y Ciriales.
- 3ª Sección de Hermanos.
- Simpecado y Faroles de Mano.
- 4ª Sección de Hermanos.
- Presidencia Paso de Palio.
- Monaguillos.
- Paso de Palio de María Santísima de los Desamparados.
- Penitencia.
- Banda de Música

CALENDARIO DE CULTOS

Misa Dominical

Todos los domingos y días de precepto a las 10,30 horas, excepto el mes de Agosto.

Santo Rosario

Todos los días a las 19,00 horas, excepto el mes de Agosto.

ENERO

Día 06. Primer viernes de mes. Culto mensual a las 19 horas.

FEBRERO

Día 03. Primer viernes de mes. Culto mensual a las 19 horas.

Día 12. Misa en Honor de Santa Apolonia, patrona de los Odonto-Estomatólogos.

MARZO

Día 01. Miércoles de Ceniza. Acto Penitencial en la Parroquia de San Francisco.

Día 03. Viernes. Culto Cuaresmal. Vía Crucis en el interior de la Capilla a las 19 h.

Día 10. Viernes. Culto Cuaresmal: Vía Crucis en el interior de la Capilla a las 19 h.

Día 12. Misa Dominical en Honor de San Juan de Dios, Patrón de Enfermería.

Día 17. Viernes. Culto Cuaresmal: Vía Crucis en el interior de la Capilla a las 19 h.

Día 19. Solemne Función en Honor del Patriarca Bendito San José a las 10,30 h.

Días 23, 24 y 25. Solemne Triduo Doloroso, a las 19,30 h. en honor y Gloria de nuestros Amantísimos Titulares con el siguiente orden: Santo Rosario, Eucaristía y Exposición y Reserva de S.D.M.

Día 26. Solemne Función Principal de Instituto a las 12,30 horas.

Día 31. Viernes. Culto Cuaresmal: Vía Crucis en el interior de la Capilla a las 19 H.
Vía Crucis Parroquial a las 20.30 H.

ABRIL

Día 02. Misa Dominical.
A las 12 h. Rezo del Ángelus y comienzo del Solemne Besamanos a María Santísima de los Desamparados.
A las 20 h. Canto de la Salve y finalización del Besamanos.

Día 07. Viernes. Culto Cuaresmal: Vía Crucis en el interior de la Capilla a las 19 h.

Día 08. A las 11 h. Oración Inicial y comienzo del Solemne Besapie al Santísimo Cristo de la Sangre, que será clausurado a las 21 horas.
A las 21 horas Solemne Vía Crucis con la imagen del Stmo. Cristo de la Sangre por las calles anexas a la Capilla.

Día 09. Domingo de Ramos. Procesión de Palmas en la Parroquia de San Francisco.

Día 13. Jueves Santo. 17,30 H. Triduo Pascual en la Parroquia de San Francisco.

Día 14. Viernes Santo. 17,30 H Triduo Pascual en la Parroquia de San Francisco. 18,45 H. Estación de Penitencia.

Día 15. Sábado Santo. 21,30 H. Triduo Pascual en la Parroquia de San Francisco.

CALENDARIO DE CULTOS

MAYO

Día 05. Primer viernes de mes. Culto mensual a las 19 h.

Días 11, 12 y 13.
Solemne Triduo, a las 19,30 horas, en Honor y Gloria de María Santísima de los Desamparados. Santo Rosario, Eucaristía y Exposición y Reserva de S.D.M.

Día 14. Función en Honor y Gloria a María Santísima de los Desamparados a las 10,30 horas.

Día 28. A las 8 h. Traslado en Rosario de la Aurora de la Imagen de Ntra. Sra. de los Desamparados a la Capilla de la Residencia de Mayores de San José. A las 10,30 H. Misa dominical de Hermandad.

Días 29, 30, 1 y 2.
Santo Rosario en la Capilla de la Residencia de Mayores de San José.

JUNIO

Día 02. Primer viernes de mes. Culto mensual en la Capilla de la Residencia de San José a las 19 h.

Día 04. Traslado en Rosario de Antorchas de Ntra. Sra. de los Desamparados desde la Capilla de la Residencia de Mayores de San José hasta su Sede Canónica.

Día 18. Asistencia a la Función y Procesión del Santísimo Cuerpo de Cristo

Día 25. Misa Dominical en Honor de Ntra. Sra. del Perpetuo Socorro.

JULIO

Día 07. Primer viernes de mes. Culto mensual a las 19 h.

AGOSTO Capilla cerrada al culto.

SEPTIEMBRE

Día 01. Primer viernes de mes. Culto mensual a las 19 h.

Día 24. Misa Dominical. Celebración de la festividad de Ntra. Sra. de la Merced.

OCTUBRE

Día 06. Primer viernes de mes. Culto mensual a las 19 h.

NOVIEMBRE

Día 01. Misa de Precepto.

Día 03. Primer viernes de mes. Culto mensual a las 19 h.
Las Misas dominicales de este mes, serán aplicadas por los difuntos de la Hermandad.

DICIEMBRE

Día 01. Primer viernes de mes. Culto mensual a las 19 h.

Día 08. Función Solemne en Honor y Gloria de la Inmaculada Concepción. Celebración de la Patrona de los Farmacéuticos. Bendición del Belén.

Ψ CEDIPSYRE

Centro de Diagnóstico Psicológico y Reeducación

DIFICULTADES DE APRENDIZAJE - CLINICA ADULTOS - ORIENTACION FAMILIAR
CLINICA INFANCIA Y ADOLESCENCIA - TECNICAS DE ESTUDIO
ESTIMULACION PRECOZ - LOGOPEDIA - RETRASO EN EL DESARROLLO
EDUCACION ESPECIAL - SELECCION DE PERSONAL

Teléfono-Fax: 956 89 27 67 - CITA PREVIA
C/. Saturnino Montojo, 43-45 - Email: cedipsyre@cop.es - 11100 San Fernando (Cádiz)

POLICLINICA DENTAL

J. Carlos G. - Movellán Carrasco

ODONTOLOGO
ORTODONCIA

Antonio López n.º 2 - Tfno: 956 59 22 83 - SAN FERNANDO (Cádiz)

Clínica **Fimede**

FISIOTERAPIA Y
MEDICINA DEPORTIVA

C/. Arenal, 1
Tlfno.: 956 88 63 51
11100 SAN FERNANDO
(Cádiz)

CONSULTA PREVIA PETICION DE HORA
Horario:
De 9,30 a 13,30 - De 17,00 a 21,00

Flor Bahía, S.L.

Venta de Flores al por Mayor
y de artículos de Floristería

Ctra. del Marquesado, Km. 3,6 -:- Telf.: 956 533 443 -:- Fax: 956 400 863
Móvil: 656 835 433 / 31 -:- CHICLANA (Cádiz)

FEBRERO 2005

El 14 de febrero, primer lunes de Cuaresma, se celebró el Vía Crucis organizado por el Consejo de Hermandades y Cofradías. Este año las imágenes que lo presidieron fueron las de Nuestra Madre y Señora la Santísima Virgen de la Caridad y Santísimo Cristo de la Salvación en el Misterio de su Sagrada Mortaja. Nuestra Hermandad dió lectura de la V Estación. La Cruz de Guía Arbórea presidio la lectura de la misma.

El día 25 se celebró en la Capilla el Cabildo General Ordinario de Hermanos. Durante el mismo se dió lectura y aprobación de la Memoria de Actividades y Estado de Cuentas del 2004 así como se propuso la Memoria de Actividades y Presupuestos para el año 2005, aprobándose todo por amplia mayoría.

MARZO 2005

Durante los días 3, 4, 5 y 6 se celebro el Solemne Triduo Doloroso en Honor y Gloria de nuestros Titulares y Función Principal de Instituto. Las predicaciones estuvieron a cargo de nuestro hermano, el Rvdo. Padre Ignacio Fernández de Navarrete. El acompañamiento musical en la Solemne Función estuvo a cargo de la Capilla Musical "Stabat Mater".

Durante los días de Triduo se hizo entrega de una distinción a todos aquellos hermanos y hermanas con una antigüedad mínima de 15 años en la Hermandad.

Igualmente los hermanos que han superado el periodo de aspirantes fueron recibidos en el seno de la Corporación, procediendo a jurar las Reglas y entregándoseles el titulo de hermano.

Tras el ofertorio se impuso la medalla de la Hermandad a todos los hermanos que así lo desearon.

Tras la Función nos reunimos en torno a la mesa de un céntrico restaurante de la localidad para realizar el almuerzo de Hermandad

Tuvimos la suerte de estar acompañados por nuestro Director Espiritual y Párroco, D, Juan Apellaniz Apellaniz, y nuestro hermano D. Ignacio Fernández Navarrete, el cual nos predicó el Triduo y la Función.

Durante el transcurso del mismo, el Secretario de la Hermandad, D. Manuel Pérez Estrada, dio lectura del acta en el que se recoge el nombramiento del Hermano Distinguido del año 2004, habiendo recaído en la Familia Cabrera Casanova.

Tras unas palabras de agradecimiento de nuestro Hermano Mayor a la Familia Cabrera Casanova, por su trayectoria en la Hermandad, se le hizo entrega de un artístico diploma acreditativo del nombramiento, junto con un cuadro con las imágenes titulares de la Hermandad y un ramo de flores.

El domingo día 13, Domingo de Pasión, estuvo expuesta en Solemne Besamano la bendita imagen de María Santísima de los Desamparados.

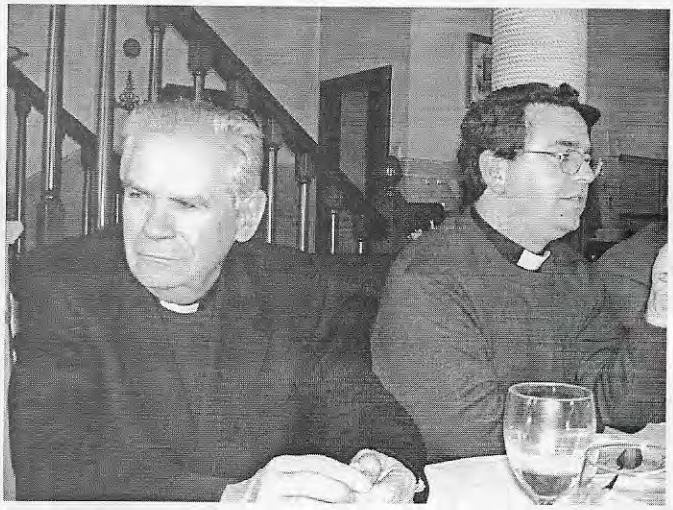

El 19 de Marzo, Festividad del Patriarca San José, nuestra corporación asistió a la Solemne Función Religiosa en Honor y Gloria del Santo Patrón de San Fernando.

Este mismo día estuvo expuesto en Solemne Besapie el Santísimo Cristo de la Sangre. Como culminación de la jornada, se realizo por la calle, el ejercicio del Vía Crucis con la imagen del Señor. Tras la lectura y meditación de la última Estación, se procedió a subir la imagen del Cristo de la Sangre a su paso procesional Ese mismo día se repartieron las papeletas de sitio a los hermanos que participarían en la Estación de Penitencia.

En la mañana del Viernes Santo, estuvieron expuestos a veneración pública nuestros Sagrados Titulares en sus pasos. Fueron muchas las visitas que la Corporación recibió, como la del Ilmo. Alcalde de la Ciudad, el Consejo de Hermandades, las Hermandades de la Soledad y Santo Entierro, etc.. Especial y emotiva fue la de la Parroquia de la Divina Pastora y la Corporación de la Hermandad de la Divina Pastora Coronada, representadas por su Párroco, D. José Piñero Servan y D. Luis Collada, Hermano Mayor respectivamente.

El párroco de la Divina Pastora, nos hizo entrega de un recuerdo del Cincuentenario de la citada Parroquia, consistente en una moneda conmemorativa de la efeméride. Posteriormente el Hermano Mayor de la Hermandad de la Divina Pastora Coronada, y en agradecimiento del obsequio de nuestra Corporación hacia ellos con motivo de la Coronación Canónica de su Bendita Titular, nos entregó un cuadro con la imagen de la Virgen Coronada.

Desde estas líneas nuestro agradecimiento hacia nuestros Hermanos Pastoreños y a su Párroco, D. José Piñero Servan. Los obsequios fueron ofrecidos y depositados ante los pasos de nuestros Titulares.

ABRIL 2005

El domingo día 10, tras la misa dominical, se organizó una jornada campestre de convivencia entre la Junta de Gobierno, Grupo Joven y Colaboradores en general.

MAYO 2005

El día 01 la Hermandad celebro Solemne Función en Honor de nuestro Santo Patriarca. Tras la Función, nos desplazamos a la Residencia San José para felicitar a las abuelas allí residentes y a la comunidad religiosa en el día de la Madre.

Por la tarde se asistió corporativamente a la Procesión de Alabanza del Patriarca Bendito Señor San José, titular de la Hermandad.

Durante el paso de la procesión por la Plaza de San José, las Juntas de Gobiernos de las dos Corporaciones, encabezadas por el Rvdo. Padre D. Jesús Campos, pasaron al interior de nuestra Capilla para orar ante el Santísimo y honrar la memoria de los fallecidos en la epidemia de 1.800 (que fueron atendidos allí). Tras este acto, nuestro Hermano Mayor hizo la llamada al paso del Patrón para realizara la "levanta".

Durante los días 12, 13, 14 y 15, se celebro el Triduo y Función de María Santísima de los Desamparados con motivo de su festividad. Las predicaciones estuvieron a cargo del Rvdo. P. Emilio González Amores, Capellán de la Residencia San José.

El último domingo de mayo, tuvo lugar el Rosario de la Aurora con la imagen de nuestra Titular, desde su Capilla hasta la del Hospital de San Jose. Debido al riesgo de lluvia, el itinerario previsto tuvo que ser modificado. Así pues, los dos primeros Misterios se rezaron en la Capilla de la Hermandad, tras ello se procedió a trasladar la Imagen por el camino mas corto y más rápido hacia la Residencia, en donde se terminaron de rezar los tres Misterios restantes y la Letanía. La Virgen permaneció allí hasta el 05 de junio, domingo en el que regresó la imagen a su Capilla en la parihuela portada por hermanos y fieles en general.

El domingo día 29, la Hermandad asistió corporativamente con Estandarte y 2 varas a la procesión del Corpus Chirstis.

JUNIO 2005

El día 4 nuestro Grupo Joven asistió al encuentro de Jóvenes Cofrades en el Colegio Liceo, organizado por el Consejo de Hermandades. Durante la jornada, los jóvenes participaron en talleres, coloquios, proyección de diapositivas, etc.. La jornada concluyó con la celebración de la Eucaristía, la cual fue organizada íntegramente por los jóvenes y presidida por el Padre Angel Norberto.

El domingo día 19 asistimos a la clausura de la Visita Pastoral de nuestro Obispo a la ciudad. La clausura consistió en una celebración eucarística en la Parroquia del Carmen.

JULIO 2005

El día 16 nuestro Hermano Mayor asistió a la Solemne Función de la Patrona de San Fernando y de la Armada, la Santísima Virgen del Carmen.

AGOSTO 2005

El día 15 Nuestro Hermano Mayor asistió a la Solemne Función de la Co-Patrona de San Fernando, la Divina Pastora de las Almas Coronada.

Por segundo año consecutivo la Hermandad instaló un servicio de cantina durante la celebración de "Las Noches del Castillo", organizado por la Fundación Municipal de Cultura del Excmo. Ayuntamiento de San Fernando, celebrada en el patio interior de la Escuela de Estudios Técnicos San José.

SEPTIEMBRE 2005

El 24 de setiembre estuvo expuesta en Besamano la imagen de Nuestra Señora de la Merced. El acto se enmarco como conmemoración del 150 Aniversario de la proclamación del dogma de la Concepción Inmaculada de la Santísima Virgen María. El Besamano se inicio a las 12 horas con el rezo del Ángelus y se clausuró con la Salve.

El lunes 26 tuvo lugar la clausura del Primer Curso del Ciclo de Formación Religiosa organizado por nuestra Hermandad. Se clausuro tras la ponencia "La Biblia, Palabra de Dios Escrita", a cargo de ntro. Hno. Domingo Ruiz Torres, con la entregara de diplomas a los hermanos participantes.

Debido a las obras acometidas en la Parroquia de San Francisco, la Hermandad de la Expiración trasladó el día 28 sus imágenes titulares hasta nuestra Capilla. Allí han permanecido recibiendo culto el tiempo de ha estado la Parroquia en obras.

OCTUBRE 2005

El día 12 nuestro Hermano Mayor asistió a la Solemne Función de la Patrona de San Fernando con motivo del aniversario de su Coronación Canónica.

En la mañana del día 23, nuestro Hermano Mayor y el Secretario asistieron a la Solemne Pontifical organizada por la Hermandad de Ntro. Padre Jesús Nazareno en conmemoración del 175 aniversario de su reorganización. Por la tarde, durante la procesión extraordinaria, cuando el paso del Señor llegó a la Parroquia de San Francisco, las Hermandades con Sede Canónica allí, hicimos entrega de un obsequio con motivo de la efeméride.

NOVIEMBRE 2005

El día 07 nuestra Hermandad participó en los actos organizados en la Residencia San José con motivo de la "Semana del Mayor", organizando una merienda para todos los residentes.

El día 11 fueron trasladadas desde nuestra Capilla hasta su sede los titulares de la Hermandad de la Expiración. Antes de la salida del cortejo, D. Juan Pérez Bey, Hermano Mayor de la Hermandad de la Expiración, dirigió unas palabras a los allí presentes dando las gracias a nuestra corporación por la acogida recibida. Como agradecimiento y recuerdo, nos hizo entrega de unos objetos, con los cuales siempre recordaremos los gratos momentos compartidos entre las dos Hermandades.

Por nuestra parte y para que quede constancia de su permanencia en nuestra Capilla, D. Juan Pérez Bey, en nombre de la Hermandad de la Expiración, firmó en el Libro de Firmas de la Hermandad. Asimismo se le entrego un centro de flores a María Stma. de la Esperanza.

Nuestra Hermandad se sumó corporativamente al traslado de las Sagradas Imágenes.

Con motivo de la jubilación de nuestro Párroco y Director Espiritual, D. Juan Apellaniz, asistimos el día 16 a la cena de despedida. Durante el transcurso de la cena se le entregaron varios recuerdos, entre ellos el que le hizo nuestra Hermandad como signo de recuerdo y cariño demostrado hacia nosotros.

El día 27 asistimos en la Parroquia a la toma de posesión como nuevo Párroco de San Francisco, el Rvdo. P. Francisco Javier Orpinell Marco. Ese mismo día se asistió a la Función Conmemorativa del Voto a San José.

Todas la Misas fueron en aplicación por los Hermanos y fieles difuntos de la Hermandad.

DICIEMBRE 2005

El pasado día 5 tuvo lugar la ofrenda floral hacia nuestra Titular de la Asociación de Geriatría y Gerocultura de San Fernando, acto enmarcado dentro de las XVII Jornadas Culturales-Recreativas de Exaltación a los Mayores organizada por la citada entidad. Desde estas líneas agradecerles el cariño y devoción que vienen demostrando hacia nuestra Titular año a año, y desearles que nuestra Madre les proteja y ayude por siempre.

Con motivo de la clausura del CL Aniversario de la Proclamación del Dogma de la Concepción Inmaculada de la Santísima Virgen, el Consejo de Hermandades y el Clero del Arciprestazgo, organizaron varios actos, como fueron una Conferencia Mariana; un Rosario de Antorchas el día 3 presidido por la Imagen de Maria Inmaculada y acompañada por los Simpecados de las Hermandades isleñas y fieles en general. Vigilia en la misma Parroquia el día 7 y un Besamanos Mariano el día 8 en todos los templos y capilla de la ciudad. Nuestra Hermandad expuso de manera extraordinaria a Maria Stma. de los Desamparados en Solemne Besamano durante toda la jornada.

El día 8 se celebró la festividad de la Inmaculada Concepción de María con Solemne Función. Durante el transcurso de la misma, se hizo Publica Protestación de Fe de todos los hermanos así como el Juramento de Defender las Creencias de la Realeza y Mediación Universal de Nuestra Señora.

Antes de finalizar la ceremonia, se procedió a homenajear a una serie de Hermanos y Entidades que vienen colaborando con la Hermandad prácticamente desde su fundación.

Estos Hermanos y Entidades son Dña. Josefina Díaz Fernández, Dña. Isabel González Cesar, D. Antonio Rodríguez Fossati, Clínica Los Ángeles 24 Horas y Centro ADI. Tras la lectura del Acta por parte del Secretario de la Hermandad en la que se refleja la aprobación de realizar el homenaje, el Hermano Mayor pronunció unas palabras de elogio y agradecimiento hacia este grupo.

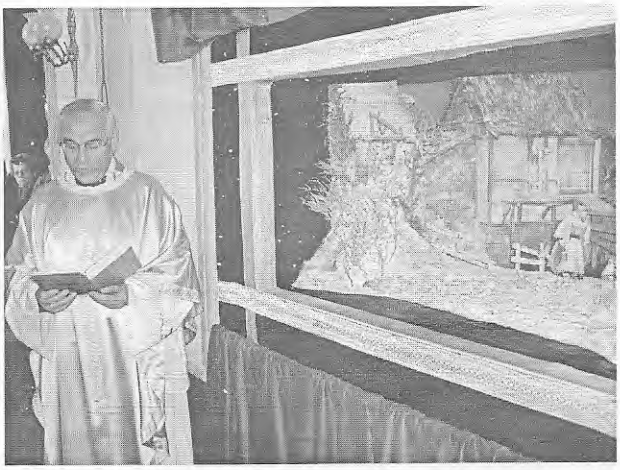

Tras ello les fue entregado a cada uno un cuadro con la reproducción fotográfica de nuestros Sagrados Titulares. A continuación se procedió a bendecir el tradicional Nacimiento de la Hermandad.

Desde el día 8 de diciembre hasta el 5 de enero estuvo expuesto al público el tradicional Nacimiento en la Capilla de la Hermandad. Este año lo han montado nuestros hermanos Dña. Mª Ángeles Moreno Rodríguez, D. José Manuel Lustres Andrés y D. Francisco Cabrera Casanova. El Belén participó en el Certamen organizado por la Fundación Municipal de Cultura obteniendo el Tercer Premio dentro de la modalidad de entidades.

El día 17 una vez cerrado el Belén, nos reunimos un numeroso grupo de hermanos, fieles y amigos para brindar y celebrar la venida del Niño Dios. Fueron unos momentos de grata confraternidad.

El 18 el Grupo Joven organizó una excursión a Sevilla para ver los diversos Besamanos allí expuestos con motivo de la festividad de la Esperanza.

El Grupo Joven fue acompañado y guiado por miembros de la Junta de Gobierno y Hermanos

ENERO 2006

El día 13 se celebró en la Capilla el Cabildo General Ordinario de Hermanos. Durante el mismo se dio lectura y aprobación de la Memoria de Actividades y Estado de Cuentas del 2005 así como se propuso la Memoria de Actividades y Presupuestos para el año 2006, aprobándose todo por amplia mayoría.

El domingo 29 y con motivo del 175 aniversario de la reorganización de la Hermandad de Ntro. Padre Jesús Nazareno, durante el transcurso de la misa dominical, el Hermano Mayor de la corporación nazarena hizo entrega a nuestra Hermandad de una medalla conmemorativa de tan importante efeméride.

VIDEO CLUB
LA BATALLA
LA BATALLA I
Avda. Al-Andalus, local 1 - Telf.: 956 594 367
11100 SAN FERNANDO

HERMANDAD DE CARIDAD

Una de las peores situaciones en la que una persona se puede ver afectada es, sin duda, la situación de desamparo. Carecer de lo más imprescindible para poder vivir con la dignidad a la que todo ser humano tiene derecho. Todos conocemos las desigualdades que existen en el mundo. Por desgracia nos limitamos a ser meros espectadores, a los que, a veces, se nos escapa un comentario inspirado por la angustia y el convencimiento de que no estamos capacitados para hacer nada para remediarlo y pensando siempre en aquellos que sí podrían hacer algo y no lo hacen. Por desgracia, el sentir solidario nos dura poco y también pocas veces estamos dispuestos a contribuir con un mínimo de nuestro esfuerzo con la tan usada excusa de no fiarnos de aquellas personas que día a día ofrecen su trabajo y, a veces, hasta su propia vida para llegar hasta aquellos lugares en que tanto se necesita ayuda desinteresada.

Nuestra Hermandad es consciente de la situación que viven muchos hermanos nuestros, y, usando nuestros modestos recursos, pedimos la colaboración de hermanos, amigos, familiares, etc.. y pusimos a funcionar nuestra ***Campaña de Apadrinamiento de Niños del Tercer Mundo***, la cual ha dado y sigue dando un resultado del cual nos sentimos muy satisfechos, ya que el número de niños apadrinados es muy alto.

Las aportaciones de ***víveres*** que nos traen nuestros hermanos nos permiten colaborar con las personas que, en fechas tan especiales como la Navidad no tengan recursos. Se atiende a Cáritas Parroquial, a la cual se le entrega la mayor parte de nuestra Campaña. El resto se dedica a la colaboración con San Vicente de Paúl y familias que nos lo solicitan.

A lo largo de todo el año procuramos atender a ***la Parroquia*** cada vez que lo solicita y, responder a todas las peticiones que nos hace la Iglesia, tales como el día del Domund, Seminario, etc...

Siempre queremos estar con las residentes de ***la Residencia de San José.*** En su "Semana del Mayor", se les obsequia con una merienda; se las felicita en el Día de la Madre, Navidad; traslado de nuestra Titular Maria Stma. de lo Desamparados hasta su Capilla; o se les ofrece un sitio preferente en nuestra salida procesional donde los Pasos de nuestros titulares (y gracias a quienes los cargan en sus hombros con tanto cariño), son mostrados de cara hacia ellas.

Todo el año colaboramos con ***San Vicente de Paúl*** aportándoles leche, aceite y una cantidad fija en metálico. Aportamos lo que podemos aunque nuestro deseo es mayor que nuestras posibilidades.

Otra de nuestras campañas permanentes es la ***recogida de Gafas Usadas Graduadas***. Nosotros las recogemos, y una prestigiosa empresa óptica se encarga de hacerlas llegar hasta una ONG. Esta, a su vez, las distribuye en aquellos países castigados por la guerra, fenómenos naturales, etc... Siempre procuramos atender alguna situación especial de algún hermano que nos lo solicite y colaborar con alguna situación de urgencia que llegue hasta nosotros.

Queridos hermanos, desde este Boletín, y como responsable de la Acción Social de esta Hermandad, quisiera expresar nuestro agradecimiento a cuantas personas colaboran con nosotros y aquellas que aún no lo han hecho. Que cuando sintáis la voluntad de dar algo (de lo que seguramente os sobre), que esa ayuda llega, que por lo menos Dios hará que llegue al corazón de quien le de la satisfacción de haber tendido la mano al hermano. Omitamos los comentarios negativos y las malas intenciones. Con eso, no se hace nada más que desanimar al voluntariado y enmascarar la indiferencia más profunda hacia el sufrimiento de sus semejantes.

Luchy Aragón

Proyectos de Edificación
Urbanismo y Obra Civil
Tasaciones y
Mediciones
Informes, Dictámenes
Peritaciones y Certificados
Expedientes de Legalización
y de Aperturas

Jose Luis Cordero Baro
Jesús Sánchez Aguilar
ARQUITECTOS

Tfno: 956 941 329
Fax: 856 216 630
Colón 24 - OFICINA A
San Fernando - Cádiz

SERIGRAFIA
Juanma
C/. SANTIAGO, s/n.
Tlfno.: 956 59 54 51

PUBLICIDAD
CHANDALS
POLOS - CAMISETAS
ENCENDEDORES
SUDADERAS

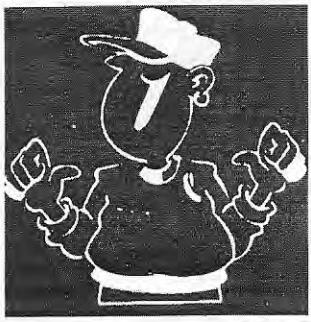

PROYECTO ESPADAÑA

Desde hace algunos años la Hermandad esta inmersa en un proceso de restauración de sus dependencias, que ha comprendido en sus distintas fases, distintos aspectos de resanado y consolidación del edificio, así como otros aspectos visibles como han sido las sustituciones de vidrieras en el interior de la Capilla por ventanas más acordes con el estilo e inspiradas en las que en un principio el edificio poseía. Proceso este casi finalizado, pero pendiente de la sustitución de la ultima ventana más las vidrieras de acceso a la Capilla. También hemos podido apreciar como la fachada fue restaurada en su totalidad buscando su primitivo color, también la colocación de las almenas cerámicas esmaltadas en blanco y con motivos alusivos a la Hermandad en azul cobalto tratando de inspirarse en los modelos de Delf, que todavía podemos ver en algunos azulejos cercanos a la Capilla, todos ellos sufragados con la aportación económica de algunos de nuestros hermanos.

Aprovechando el arreglo del campanario de la Iglesia Mayor y dado el estado de deterioro que presenta nuestra espadaña, recurrimos a la opinión de personal especializado que, una vez visto, nos corrobora el estado ruinoso y riesgo de desprendimiento de las campanas. Ante esta situación de gravedad, la Hermandad ha pedido presupuesto a dicha empresa para su arreglo, el cual asciende a unos 2.300 euros.

Una vez más, dado los pocos recursos de la Cofradía y ante la negativa de colaboración por parte de Entidades y Fundaciones, recurrimos a tu generosidad para poder llevar a efecto este proyecto. Podrás entregar tu aportación de varias maneras: tras la Misa de los domingos, en nuestra Casa Hermandad o dándosela a algún miembro de la Junta.

Es nuestro deseo que este proyecto sea sufragado íntegramente con las aportaciones de hermanos y fieles, y poder llevarlo a efecto una vez se tenga recaudada la totalidad de la cuantía. Agradeciendo de antemano su colaboración y esperando poder escuchar pronto el volteo de las campanas del Antiguo Hospital de San José, reciba un cordial saludo en Cristo y María.

www.hermandaddesamparados.com

GREMIAL DE SANIDAD

Los días 8 de Febrero y 14 de Marzo celebramos en nuestra capilla Misa en conmemoración de Santa Apolonia, Patrona del Colegio de Estomatólogos y Odontólogos y San Juan de Dios, Patrón de la Enfermería, a las que asistieron representantes de los respectivos Colegios Profesionales, miembros de nuestra Junta de Gobierno, Comisión de Sanidad y hermanos profesionales de los gremios.

VI CICLO DE CONFERENCIAS DE MEDICINA Y HUMANIDADES

Los días 22 y 23 de Junio, cercana la festividad de la Santísima Virgen del Perpetuo Socorro, Patrona de la Sanidad, se celebraron en el Salón de Actos de la Casa de la Cultura de esta localidad, las conferencias de nuestro Ciclo de Medicina y Humanidades, habitual en estas fechas.

El Ciclo fue inaugurado por nuestro Vocal de Sanidad D. Juan Pedro Fernández de los Ríos, el cual tras agradecer al auditorio su presencia y realizar una semblanza de la trayectoria profesional y académica de nuestro primer conferenciante, dio paso al mismo.

La primera ponencia tenia como titulo "HISTORIA Y PATRONAZGO DE UN ICONO MARIANO: LA VIRGEN DEL PERPETUO SOCORRO", la cual fue desarrollada por el Dr. D. Juan García Cubillana, Académico de las Reales Academia de San Romualdo y de Medicina y Cirugía de Cádiz. El Dr. Cubillana, con una oratoria que hizo las delicias e interés del auditorio, realizó un recorrido por la historia del Icono, sus vicisitudes y su ubicación definitiva.

El día 23 y como tema central "EL DERECHO A SER NIÑO", desarrollamos la conferencia "LOS NIÑOS EN LAS GRANDES CATASTROFES". La Comisión de Sanidad eligió este tema por ser una de nuestras grandes inquietudes y compromisos el marcar entre nuestros objetivos la atención a la infancia desvalida.

Con nuestro pensamiento: ***"que el principio de toda entrega a las miserias de este mundo, consiste en ver, por la fe a Jesús que sufre en el prójimo".*** Hoy día y como todos sabemos mantenemos una campaña permanente de Apadrinamientos de niños del Tercer Mundo en colaboración con ONG "Ayuda en Acción" y la cifra ronda los 90 niños apadrinados .Y para ilústranos con su experiencia se invitó a una persona que ha vivido "in situ" en numerosas ocasiones esta problemática y que amablemente y desinteresadamente accedió a nuestra petición. Nuestro ponente fue el Dr. D. Juan M. García- Cubillana de la Cruz, Dr. en Medicina Jefe del Servicio de Pediatría del Hospital de San Carlos.

El Dr. Cubillana hizo un exposición de la problemática de los niños en las grandes catástrofes y en ocasiones por la mano del hombre, con unos datos estremecedores entre los que destacamos 25 millones de niños desplazados o refugiados (causa de las guerras), 12 millones sin hogares, mas cien mil niños secuestrados y vendidos anualmente (adopciones ilegales, trasplantes de órganos, prostitución infantil y explotación en régimen de esclavitud en mano de obra infantil), sin dejar de mencionar las grandes catástrofes naturales, en las cuales se detuvo para relatar sus experiencias vividas.

El Ciclo fue clausurado por nuestro Vice Hermano Mayor D. José Manuel Aragón Arrones que haciendo hincapié que todas las iniciativas y planes de acción en los que podamos implicarnos según nuestras posibilidades, serán básicas para conseguir el reconocimiento al "EL DERECHO A SER NIÑO".

A todos los conferenciantes se les obsequio con un artístico relieve de La Santísima Virgen del Perpetuo Socorro, obra realizada por un artista local.

SantaFaz.net

MANTEQUERIA
A. VALLEJO

Charcutería alta selección
Especialidad en Jamones
y Embutidos Serranos
Empapanada Gallega
y Platos cocinados

SERVICIO A DOMICILIO

Telf.: 956 59 13 65
Rosario, 32 - 11100 SAN FERNANDO

Pastelerías
Victoria - La Suiza - La Nueva Campana
ESPECIALIDAD EN ROSCOS DE SEMANA SANTA Y FUNDADOR «ROSCO DE ORO»
REAL, 94 -:- TLFNO.: 956 88 12 55 -:- 11100 SAN FERNANDO

FUMATA BLANCA

El pasado sábado día 2 de abril de 2005, a las 21,35 horas, en sus dependencias del Vaticano, fallecía S.S. Juan Pablo II, que durante los últimos 26 años ha regido con especial y relevante magisterio y sabiduría a la Iglesia y a todos los católicos.

Nuestra Parroquia, tras conocer conocer el agravamiento de Salud de Juan Pablo II, organizo ese mismo día una Hora Santa y posterior celebración Eucarística. Tras confirmarse la noticia del fallecimiento del Sumo Pontífice, la Santa Misa del domingo día 3 de abril fue en aplicación por el eterno descanso de Juan Pablo II. También nuestra Parroquia organizo una Misa Funeral el día 5; y el Arciprestazgo de la ciudad organizo el día 7 otra Misa Funeral por el eterno descanso del Santo Padre, concelebrada por los sacerdotes y presbíteros de San Fernando. A ambos actos asistió corporativamente la Hermandad.

Muy recordado va a ser su Pontificado, por lo que ha supuesto en todos los órdenes, no sólo para los católicos y creyentes, sino para todo el mundo, rompiendo moldes –entre otros adjetivos se le ha calificado del Papa viajero o el Papa de los jóvenes– y prueba de ello han sido las muestras impresionantes y nunca vistas ni vividas de homenaje y admiración de todo el planeta, rendidos a su personalidad, carisma y bondad. Pero lo que es innegable es su impronta, sello personalísimo y ejemplo de fidelidad y entrega a Jesucristo y a la Iglesia, hasta el último aliento de su vida. Dios lo tiene en un lugar privilegiado y preferente, con toda seguridad. Pocas veces se ha vivido tanta unanimidad y espontaneidad en un homenaje multitudinario y simultáneo, de todas las máximas autoridades espirituales y políticas del mundo, y sobre todo del pueblo llano y anónimo, a aquellos a los que fundamentalmente se dirigió y para los que trabajó el Papa Wojtyla.

El Viernes día 8 de Abril se celebraron los solemnes funerales por el fallecido Juan Pablo II, tras estar expuesto en la Basílica de San Pedro durante tres días, con colas de más de 24 horas para rendir el último homenaje al que acudieron a Roma más de 5 millones de peregrinos. Y el lunes día 18 de Abril comenzó, con la tradición y solemnidad de siempre, el Cónclave de los Cardenales, en la Capilla Sixtina, para elegir al nuevo Papa. En la tarde del martes día 19 de Abril de 2005, por la chimenea instalada al efecto en la Capilla Sixtina apareció la esperadísima "fumata blanca" signo y señal que anunciaba la elección de nuevo Pontífice. El elegido ha sido el Cardenal alemán Josef Ratzinger, de 78 años de edad, uno de los máximo favoritos, quizás el máximo, rompiendo con el dicho romano de que "quien entra Papa en el Cónclave sale Cardenal". Al ser elegido ha adoptado el nombre de Benedicto XVI, para gobernar a la Iglesia Católica durante su Pontificado.

Le deseamos toda clase de suerte e inspiración del Espíritu Santo para saber gobernar con sabiduría y santidad a todos los católicos en este nuevo tiempo recién inaugurado, del tercer milenio.

HOMILIA DE JUAN PABLO II

Miércoles de Ceniza, 25 de febrero de 2004

"Tu Padre, que ve en lo secreto, te recompensará" (Mt 6, 4. 6. 18).

Estas palabras de Jesús se dirigen a cada uno de nosotros al inicio del itinerario cuaresmal. Lo comenzamos con la imposición de la ceniza, austero gesto penitencial, muy arraigado en la tradición cristiana. Este gesto subraya la conciencia del hombre pecador ante la majestad y la santidad de Dios. Al mismo tiempo, manifiesta su disposición a acoger y traducir en decisiones concretas la adhesión al Evangelio.

Son muy elocuentes las fórmulas que lo acompañan. La primera, tomada del libro del Génesis: "Acuérdate de que eres polvo y al polvo volverás" (cf. Gn 3, 19), evoca la actual condición humana marcada por la caducidad y el límite. La segunda recoge las palabras evangélicas: "Convertíos y creed el Evangelio" (Mc 1, 15), que constituyen una apremiante exhortación a cambiar de vida. Ambas fórmulas nos invitan a entrar en la Cuaresma con una actitud de escucha y de sincera conversión.

El Evangelio subraya que el Señor "ve en lo secreto", es decir, escruta el corazón. Los gestos externos de penitencia tienen valor si son expresión de una actitud interior, si manifiestan la firme voluntad de apartarse del mal y recorrer la senda del bien. Aquí radica el sentido profundo de la ascesis cristiana

"Ascesis":Ê la palabra misma evoca la imagen de una ascensión a metas elevadas. Eso implica necesariamente sacrificios y renuncias. En efecto, hace falta reducir el equipaje a lo esencial para que el viaje no sea pesado; estar dispuestos a afrontar todas las dificultades y superar todos los obstáculos para alcanzar el objetivo fijado. Para llegar a ser auténticos discípulos de Cristo, es necesario renunciar a sí mismos, tomar la propia cruz y seguirlo (cf. Lc 9, 23). Es el arduo sendero de la santidad, que todo bautizado está llamado a recorrer.

Desde siempre, la Iglesia señala algunos medios adecuados para caminar por esta senda. Ante todo, la humilde y dócil adhesión a la voluntad de Dios, acompañada por una oración incesante; las formas penitenciales típicas de la tradición cristiana, como la abstinencia, el ayuno, la mortificación y la renuncia incluso a bienes de por sí legítimos; y los gestos concretos de acogida con respecto al prójimo, que el pasaje evangélico de hoy evoca con la palabra "limosna". Todo esto se vuelve a proponer con mayor intensidad durante el período de la Cuaresma, que representa, al respecto, un "tiempo fuerte" de entrenamiento espiritual y de servicio generoso a los hermanos.

HOMILIA DE JUAN PABLO II

A este propósito, en el Mensaje para la Cuaresma quise atraer la atención, en particular, hacia las difíciles condiciones en que viven tantos niños en el mundo, recordando las palabras de Cristo:Ê "El que reciba a un niño como este en mi nombre, a mí me recibe" (Mt 18, 5). En efecto, ¿quién necesita ser defendido y protegido más que un niño inerme y frágil?

Son muchos y complejos los problemas que afectan al mundo de la infancia. Espero vivamente que a estos hermanos nuestros más pequeños, a menudo abandonados a sí mismos, se les preste la debida atención también gracias a nuestra solidaridad. Se trata de un modo concreto de expresar nuestro compromiso cuaresmal.

Amadísimos hermanos y hermanas, con estos sentimientos comencemos la Cuaresma, camino de oración, penitencia y auténtica ascesis cristiana. Nos acompañe María, la Madre de Cristo. Su ejemplo y su intercesión nos obtengan avanzar con alegría hacia la Pascua.

Taller de Talla en Madera

Manuel Guzmán, S. L.

Construción de Altares, Pasos, Restauraciones, Ornamentación Religiosa y Talla en General.

Taller: **Manuel Guzmán Bejarano**

Pizarro, 9 - Tlfno: 95 438 07 06 - 41002 - Sevilla

láserdepilación

Laser Dermatológico de Depilación para Hombre y Mujer

Dr. Antonio González Cabrerizo
DERMATÓLOGO
Real, 36 (Plaza de la Iglesia)

Teléfonos:
679 847 349
956 59 47 84

Con la más avanzada tecnología Láser, Sistema Alejandrite, aprobado por FDA de EE.UU. eliminarás de manera segura y eficaz el vello no deseado en cualquier zona del cuerpo, sin dañar la piel. Asegúrese por un Dermatólogo
Primera consulta Gratis.

Besamano

a la Stma. Virgen de los Desamparados

Domingo de Pasión, día 2 de Abril de 2006

EL GRITO DEL CRUCIFICADO

Se ha disipado el gélido invierno y un haz de claridad y hermosura se abre paso en los días primaverales, en los que la Semana Santa se nos muestra serena y cadente a este resurgir a la vida, como espacio apropiado para la reflexión y puesta a punto en nuestra particular procesión existencial. Procesión que, inevitablemente, estacionará de modo subjetivo en el propio Viernes Santo de cada cristiano. Y es que el Viernes Santo es un día grande en la búsqueda y conocimiento de Dios, día en el que nuestra mirada se fija en la cruz, instrumento de salvación para el ser humano; pero igualmente se podría decir que es el día del ***grito del crucificado.***

Para muchos creyentes o no, el grito de Jesús un instante antes de morir, a lo largo del tiempo, ha sido motivo de intriga y preocupación. Un grito que debió de ser impresionante, tanto que los sinópticos lo recuerdan y subrayan, e incluso el apóstol Pablo se hace eco de él en una de sus cartas, poniéndolo como uno de los ejes de la vida de Cristo.

Marcos, el más expresivo, nos narra que Jesús, dando un gran grito, expiró. Mateo dice que, habiendo gritado con gran voz, entregó su espíritu. Y Lucas traduce de forma parecida la que sería la séptima palabra antes de la muerte; pero tengamos en cuenta que este grito final fue precedido, según el mismo Evangelio de Marcos y de la misma forma, por la frase: "Eloí, Eloí, lama sabachtani?" (*Dios mío, Dios mío, ¿por qué me has abandonado?*).

Invocación en la salmodia y oración al Padre, desde la humanidad de Cristo. Con anterioridad y sudando sangre había pedido no beber este cáliz; la cruz era repugnante, pero entendiendo que no había otra posibilidad de salvación para el hombre y cumpliendo la voluntad de Dios, se abrazó a ella y murió en un gesto sublime de amor al Padre y a la humanidad.

Sin embargo considerando el momento final, ¿por qué se genera ese grito cuando era ya la hora de acabar, cuando no le quedaba por cumplir más que la formalidad del óbito, cuando regresaba, con su obra consumada y las manos llenas a la plenitud del Padre...? Las narraciones evangélicas no nos dicen que Jesús gritase en otros momentos de la Pasión, aunque hubiese motivos más que suficiente para ello (flagelación, coronación de espina, crucifixión...).

A lo largo de los siglos y generaciones se ha criticado y reprochado a Jesús ese grito. Como ejemplo de ello tenemos los catecismos hitlerianos e incluso opiniones en las que se ha llegado a decir que sus seguidores murieron mejor. ¿Acaso Cristo tuvo menos entereza que los demás?

EL GRITO DEL CRUCIFICADO

Es cierto que los crucificados, según estudios realizados, fallecían gritando. Pero en el caso de Jesús era más que una defunción, eran muchas reunidas. Quien tiene que compartir la muerte de todos, muere más que el que sólo muere la propia y Cristo muere compartiendo la muerte; haciéndolo por su voluntad, pero no por su gusto. Pero aún hay algo más: "¿vio Él desde su cruz los frutos de su Pasión? Él, que soñaba ser el redentor de todos, ¿vio desde el patíbulo la mediocridad de sus elegidos, las falsificaciones de su evangelio, las mixtificaciones y componendas de los hombres de Iglesia...," como ha dicho un contemporáneo articulista?

El grito común de los ajusticiados es en Cristo el desgarro de su muerte compartido con la de todos los suyos (nosotros).

¡Cómo no iba a gritar! Gritó y su grito sigue ahí perforando los muros de la eternidad. Y los hombres inventan un mar de ruidos y de estruendos para no oírlos. Como afirma el presbítero y escritor Martín Descalzo: "nadie lo escucha apagado por los televisores, amortiguado por las guitarras eléctricas, cloroformizado por las risas de un mundo que no quiere oír los llantos de los hombres y mucho menos el llanto de un Dios".

Hay que permanecer en silencio para escuchar ese grito. Hay que entregarse y amar para oírlo. Tal vez tengamos que ser contemplativos, en la tarde/noche del Viernes Santo, ante la bendita imagen del Crucificado de la Sangre y dejar paso a la reflexión y a la esperanza para, unidos a las mujeres, según el relato evangélico, gritar al mundo entero: "¡Ha resucitado!" El grito retumbante de la primitiva comunidad cristiana: "Cristo ha resucitado, el sepulcro esta vacío"; nuestro grito ahora es un grito de victoria, es el grito pascual de los redimidos por la bondad del Hijo de Dios.

Joaquín Sánchez Romero
Prof. de F. Religiosa

Floristería
mala Yerba
Luis de Celis
Almirante Faustino Ruiz, 3
Telf. 956 88 15 83
11100 SAN FERNANDO
(Cádiz)

DIEGO SANCHEZ GOMEZ
GRADUADO SOCIAL

Albina del Puente, n.º 5
11100 SAN FERNANDO
(CADIZ)

Telfs.: 956 89 71 52 - 14
Fax: 956 59 07 86

asesoríadiego@terra.es

Joyería Serván

JUAN SERVAN ARMARIO

LE OFRECE LA CALIDAD Y LA GARANTIA DE LOS DISEÑOS DE LOS MÁS PRESTIGIOSOS FABRICANTES

PLAZA IGLESIA, 40 -:- TLFNO.: 956 883 146 -:- 11100 SAN FERNANDO (CADIZ)

"La Gran Vía"

LUGAR de ENCUENTRO de TRES o MÁS GENERACIONES

Plaza del Rey, La Isla

DÍA TRAS DÍA, SIEMPRE

"La Gran Vía"

GRACIAS a USTEDES SEGUIMOS en la BRECHA

GRUPO JOVEN

Aprovechando la sección que la comisión de boletín pone a disposición de nosotros, queremos hacer un llamamiento a los hermanos más jóvenes de la Hermandad para que se incorporen a este Grupo Humano en el que la FE Cristiana y la devoción a nuestros Sagrados Titulares hacen que pasemos gratos momentos de formación y de convivencia en la Hermandad.

Muchos miembros del Grupo Joven han ido incorporándose a las Juntas de Gobierno de la Hermandad en estos últimos años, para ir desempeñando cargos dentro de la misma, siendo siempre ayudados por Hermanos más veteranos con mucha experiencia suponiendo esto una formación adecuada para que la sabia nueva de la Hermandad crezca con la rectitud y la madurez suficiente para afrontar en un Futuro, no muy lejano los cargos de mayor relevancia, sin olvidarnos de que tenemos que partir siempre desde la Humildad que Cristo nos enseñó.

La Hermandad no solo se vive un día aislado al año, en este caso el Viernes Santo, cuando vestimos la túnica nazarena y nos disponemos a dar público testimonio de nuestra fe por las calles de la Isla. Mas al contrario, la Hermandad permanece durante el resto del año sumida en un trasigo cotidiano.

No nos olvidemos que la Hermandad para nosotros los jóvenes es un medio de formación cristiana y cultural, en donde encontraremos un grandioso y sano complemento de apoyo que nos servirá para evitar las malas costumbres que se apoderan de la sociedad de nuestros días, el consumo de drogas, el abuso del alcohol, etc.

Invitamos a aquellos que deseen formar parte del Grupo Joven, paséis por la Casa Hermandad o por la Capilla o bien enviando un correo electrónico a gremialsanidad@terra.es

Un saludo.

DESAMPARADOS - 20 AÑOS DE BELENISMO

Son ya una veintena de años los que ésta, nuestra querida Hermandad, lleva montando nuestro tradicional Belén para disfrute de nuestros hermanos y para el público en general. Veinte años de una aportación al Belenismo Isleño, de una cita en la que la Hermandad de los Desamparados no puede faltar al llegar la Navidad. Han sido muchos los Belenistas que han pasado dejando su impronta a lo largo de este tiempo, sus técnicas, sus procesos, su originalidad y lo que es más importante, ese tiempo tan preciado dedicado a la Hermandad. Desde aquí queremos mostrarles nuestro más sincero agradecimiento a estas personas que a lo largo de esta etapa hicieron posible, año tras año, el Belén de nuestra Hermandad cada Navidad.

Este año para hablarnos de ello, hemos entrevistado en la tarde del 27 de diciembre a nuestro hermano y actual Mayordomo Don Francisco Cabrera Casanova, quien conoce bien todos estos años en la historia de nuestra Hermandad.

¿Paco, como surge tu afición?

Desde niño, ya estando en el colegio del Liceo siempre trataba de ver cuando llegaba la fecha como montaba por aquellos años el Nacimiento del Hermano Humberto. Además en la calle Santa Cruz donde vivió mi abuela, montaba por aquellos años en su casa un excelente belenista un genial nacimiento del que guardo muchas imágenes en mi memoria. Era el Belén de Don Leopoldo Martínez Padilla (q.e.p.d). Es curioso pero guardo más nítidas las imágenes de esa época que las de hace algunos años.

¿Que nos puedes decir del primer Belén montado por la Hermandad?

Pues fue un Belén que se montó el año 1985, año de la fundación de la Hermandad, concretamente recuerdo que se instaló en el pasillo común que hoy compartimos con la Escuela de San José, en la parte delantera justo al lado de la puerta principal, ya que el fondo del pasillo se encontraba en aquella época apuntalado. Fue un nacimiento que montó el entonces Mayordomo de la Junta Pro Cultos Don José Oneto Castellano. De esto hace ya tanto tiempo que apenas lo recuerdo y además la Hermandad no conserva fotos de él en su archivo fotográfico, lo que si os puedo decir es que ya ese año su bendición fue el día ocho de diciembre, festividad de la Inmaculada Concepción. Por aquel entonces muchos belenistas se sorprendían de la premura en su bendición. Hoy es raro el Belén que no se bendice en esa fecha.

¿Como fueron los años siguientes a esta fecha?

Fueron unos años en los que la Hermandad estaba muy limitada de recursos económicos y claro, también esto se notaba en el Belén pues prácticamente no había ni figuras, ni instalación eléctrica para el mismo. Todo ello se solventó gracias a la ayuda de nuestro hermano y belenista Don Francisco Rodríguez Haro, que montó el Belén de su Hermandad durante un considerable número de años. Realizando casas y estructuras para el mismo, siempre con la ayuda de su hermano Manolo que realizó el primer aparato de ciclo electrónico día-noche para la Hermandad. En estos años llegó un premio del concurso realizado por la Fundación Municipal de Cultura, concretamente fue un tercer premio.

¿Cuál fue tu aportación a los siguientes Belenes montados en la Hermandad?

Fue una aportación en consonancia con las nuevas técnicas del momento. Eso coincidió con una búsqueda de las mismas por una nueva generación de belenistas isleños.

Fueron los años de las visitas al exterior, principalmente a Jerez. Se fundó la Asociación de Belenistas y con ellos comenzó a impartirse los primeros cursos sobre técnicas belenísticas. En líneas generales el nivel de los belenes isleños subió. Nuestra Hermandad invirtió algo más y esto unido a los nuevos conceptos técnicos que se empezaron a implantar en luces, pinturas y formas, redundó en un mayor efecto de realismo en los belenes. Mi mayor aportación ha sido haber contribuido, gracias a la oportunidad que me brindo la Hermandad, a formar parte de este grupo de belenistas que hizo posible este proceso.

¿Que destacarías de los Belenes montados en estos últimos años?

Destacaría principalmente a los hermanos que hicieron posible el montaje del mismo, pues ellos han sido los que en estos últimos año han formado parte de esta historia belenística de la Hermandad, posibilitando que desde el año 1985, ininterrumpidamente cada ocho de diciembre, lo podamos contemplar. Coincidiendo con su etapa de sacristán en nuestra capilla, destaco a Don Luis Domingo de Celis Sirviente. A Don Juan Emilio López de Palacio. También a Don Antonio Delgado Nasarre, Don Sergio Gutiérrez Blanco y Don Roque Sánchez Gómez, que efectuaron el Nacimiento del año 2004, con una de las ideas más originales que se han realizado en la Hermandad.

¿Qué nos puedes decir del Nacimiento montado en este año?

Para mí ha sido el mejor Belén que se ha montado en la Hermandad. Como concepto no ha primado los detalles sobre la idea general del mismo. Técnicamente hablando era un Belén realista muy estudiado y trabajado. No hubo boceto previo sino que fue inspirado en una pintura holandesa que nos sirvió de guía para el mismo. Destacaría principalmente los efectos de agua, así como los de luces. Mencionar también el trabajo y las horas dedicadas al mismo por Don José Manuel Lustres Andrés y Maria de los Ángeles Moreno Rodríguez, sin ellos no hubiese sido posible la realización del mismo.

¿Cómo ves el panorama Belenístico actual en San Fernando?

Hoy por hoy, como ya os referí anteriormente, se ha avanzado mucho y hay muy buen nivel en la isla, la última generación de belenistas es el mejor exponente de ello. Belenes como el de la Orden Servitas, la Hermandad de la Soledad, Don José Manuel Coto o Don Ildefonso Cereceda son un claro exponente de ello.

Aunque el futuro, por lo menos en las entidades, pienso que está en la formación de un buen equipo de trabajo para la realización de los mismos, y eso se ha conseguido en el Belén de la Parroquia del Cristo.

En otro ámbito pienso que la unidad de los belenistas debe de ser efectiva en sus diferentes aspectos para la consecución de cualquier tipo de objetivo que nos propongamos. No se puede caminar solo, si el proyecto y el fin es común, pienso que hay que tener una buena visión de futuro y apostar todos por las nuevas metas marcadas, desde una única asociación.

¿Qué supone para la Hermandad el tener el Nacimiento expuesto en la Capilla?

Para la Hermandad supone mayoritariamente muchas ventajas. Son muchas las personas que además de visitar el Nacimiento se acercan a rezar a nuestros Titulares en estas fechas aprovechando la visita. Coincide también con nuestra campaña de recogida de víveres para Caritas, por lo que la afluencia es masiva desde el primer día de apertura. El lugar se adapta perfectamente para el Belén aprovechando los diferentes arcos de entrada a la Capilla. Es todo un privilegio de lugar, sabiendo lo difícil que se hace encontrar a las distintas entidades locales céntricos para su instalación en esta fecha.

¿Existe un estilo isleño dentro del Belenismo?

Para mi no existe un estilo isleño, y querer hacer ver que los Nacimientos montados con proliferación de agua, abundancia de tierra, serrines, vegetación natural de diversa índole, ya sean tunas de la Cacería o hierbajos del Cerro, han configurado un estilo isleño, es un error.

Estos son materiales utilizados por todo belenista en cualquier lugar del mundo, cuando los recursos son limitados.

Tampoco se puede caer en el error de recrear un paisaje de San Fernando y decir posteriormente que es un Belén de estilo isleño. El Nacimiento tiene que ser definido en su estilo por las características técnicas y no por lo que representa. Si nos guiamos por esta errónea forma de pensar, este año el Nacimiento montado en esta Hermandad sería de estilo holandés, y no es así.

¿Qué nos puedes anticipar del próximo Belén?

Pues sinceramente os diré que salvo modificaciones de última hora, la idea como es natural, como en casi todos los belenistas, surge en el montaje del Nacimiento anterior, siendo también este nuestro caso. Os puedo anticipar que las figuras serán nuevas, efectuadas en mi taller, y siguiendo la línea de las de este año, figuras de vestir que gentilmente presto a la Hermandad Don José Manuel Lustres Andrés. Concretamente la idea es que sean de tamaño más grandes que estas últimas, lo que implicará un primer plano mucho más alto del que hemos apreciado en este último año.

¿Que le dirías a las nuevas generaciones de jóvenes belenistas?

Decirles que el solo hecho de montar un Nacimiento supone un acto muy importante ya que estamos recordando la venida del Salvador. Comunicarles además que si se desean profundizar en las técnicas, la formación es prioritaria. Para lograr un buen Nacimiento no se puede ser autodidacta. Les diría a estos jóvenes que se informaran en la Asociación de Belenistas, donde todos los años se imparten diferentes cursos a los que pueden asistir. Además en nuestra Parroquia Castrense de San Francisco, hay dos Hermandades que todos los años lo montan, la Hermandad de la Caridad y ésta de los Desamparados, donde tendréis las puertas abiertas para cualquier ayuda o información.

Y ya para finalizar, ¿quisiera añadir algo a esta entrevista?

Si quisiera destacar la labor en pro del belenismo que llevan efectuando años tras años dos Hermandades isleñas ininterrumpidamente, ésta de los Desamparados, y la de la Vera Cruz.

Muchas gracias Paco, por este repaso sobre este apartado de la historia de nuestra Hermandad y por hacernos a todos participes de las vivencias de estos últimos veinte años de Belenismo.

Comisión de Boletín

AÑORANZAS DE UN VIA CRUCIS

Era una tarde del llamado Sábado de Pasión, una tarde primaveral, cuando los azahares asoman en flores y el aire se hace Pasión llamando a la puerta de la ya inminente Semana Santa que al día siguiente llama a los corazones de todos los que nos sentimos y somos cofrades por antonomasia.

Eran los albores de los años 90, y el Señor, mi Señor, mi Cristo de la Sangre, aun no procesionaba en la Cofradía. Tenia mi residencia fijada en Cádiz y en compañía de unos amigos nos encaminados hacia esa bendita Isla, que años mas tarde me adopto como hijo suyo, y al pasar por un cruce de la calle Real, arteria principal de esta bendita ciudad, contemple el chirriar de unos ciriales.

Al bajar me encontré con la coqueta y diminuta Plaza de San Jose y en hombro de sus cofrades, la Cruz, la Cruz de mi Cristo, mi Señor de la Sangre. Aquella que con tan maravillosas manos esculpió el imaginero isleño Alfonso Berraquero. ¡Cuanta belleza, Señor, me encontré frente a ti!, ¡que muerte de Cruz, Señor!, ¡cuanta muerte para salvar a tu pueblo! El alma se me sobrecogió, te seguí por las calles, ¡que estampa, Señor de la Sangre! Al pasar por las 7 Revueltas, me extasiaba tu derrame de sangre. Al pasar por la residencia de ancianos de San Jose el pulso se para, las señoras interceden ante ti, el silencio se hace casi sepulcral. Dolor roto por la Capilla de Música y el resto de la estación seguimos por San Marcos con el rezo de las divinas estaciones y llegamos calles arriba por las bonitas calles de tu barrio hacia tu templo, tu capilla. Y que apoteosis al terminar el santo ejercicio y non encontramos con Tu Madre Santa, María de los Desamparados, la de la inclinada cabeza y el rostro sufrido, a la que imploramos los vecinos de este barrio en los momentos de dificultad y también como no, para darle gracias cotidianamente, por el día a día en nuestra vida. Gracias, Señor de la Sangre por ese día en que identificarse contigo en tu Vía Crucis.

Francisco Pacheco García
Hermano de la Hermandad de Desamparados y Sangre

Mejías & Cuéllar, S.L.
SENTIMIENTO COFRADE ®
Fabricante de Medallas, Cordones, Cíngulos de Nazarenos, Pisacorbatas, Insignias, Recuerdos.
Tulipas o Guardabrisas labrados y lisos.
Flores de cera, Cera Máxima, de cultos, Cera pura y de Nazareno, Escudos bordados industriales.
Uniformes para Bandas e Instrumentos Musicales.
Telf.: 954 90 76 27 - 954 90 69 93 - Fax: 954 37 09 74
C/. Capitán Pérez de Sevilla, 1 - 1º Izq. - 41002 SEVILLA
E-mail: mejiascuellar@sentimientocofrade.com
www.sentimientocofrade.com

HIERROS

Montalbán y Sánchez, S.L.

*** ACEROS Y FERRALLAS * HIERRO FORJADO**
*** TUBOS Y PERFILES * HIERRO FUNDIDO *MALLAS Y POSTES**
*** PUERTAS CORTAFUEGOS *PUERTAS RESIDENCIALES**

Parque Comercial e Ind. URBISUR
Avda. de los Descubrimientos, s/n.
Telf: 956 53 49 36 - Fax: 956 53 57 87

Pol. Ind. PELAGATOS
Avda. Bahía de Algeciras, 1 y 3
Telf: 956 40 83 83 - Fax: 956 53 76 56

11130 CHICLANA (Cádiz)

CONSERVAS Y CEREALES — ESPECIALIDAD EN JAMONES SERRANOS

SUCESORES DE

MANUEL CASTILLA GARCIA, S.L.

TOMAS DEL VALLE, Nº 6 – TELEFONO 956 88 12 38
11100 SAN FERNANDO (CADIZ)

MARLEY

C/. MURILLO, 17
TEL.: 956 88 48 08
SAN FERNANDO
(CADIZ)

TU TIENDA ESPECIALIZADA EN:

NUTRICION DEPORTIVA
AMPLIA GAMA DE PRODUCTOS PARA DEPORTISTAS, CULTURISTAS

ROPA Y ACCESORIOS PARA
CULTURISMO, FITNESS, AEROBIC, BOXEO, ARTES MARCIALES

HERBORISTERIA Y DIETETICA EN GENERAL

VISITA PASTORAL

El año 2004, la ciudad de San Fernando contó con la Visita Pastoral del Excelentísimo y Reverendísimo Sr. Obispo de la Diócesis de Cádiz y Ceuta, D. Antonio Ceballos Atienza. La semana del 2 al 8 de mayo fue nuestra Parroquia la que tuvo el alto honor de recibir la visita de D. Antonio, organizándose para ello un calendario de visitas y actividades. El día 5 fue el elegido para que nuestro Obispo visitara nuestra sede. Don Antonio, acompañado de nuestro Párroco, fue recibido por la Junta de Gobierno, Hermanos y Fieles.

Tras unas palabras de bienvenida de nuestro Hermano Mayor, el Sr. Obispo impartió la Bendición Apostólica a los allí presentes. Tras ello visitó las dependencias de la Hermandad y como mandan nuestras Reglas se le presentaron los libros de la Corporación. Como

culminación de la visita, el Hermano Mayor entregó un obsequio al Pastor del Pueblo de Dios. Posteriormente Don Antonio inauguró el Libro de Firmas de la Hermandad, quedando así constancia de su paso por la misma.

El día 6 en los salones parroquiales de la Iglesia de San Francisco mantuvo un encuentro con las Hermandades que allí tenemos Sede Canónica.

El domingo 8, nuestro Obispo presidió la Eucaristía de despedida de la Visita Pastoral a la Parroquia. Al finalizar, la Parroquia le hizo entrega de un regalo, al cual, además del nuestro propio, también colaboramos, como fue una Beca destinada al Seminario Diocesano.

NUESTRAS COFRADIAS ¿SON ASI?

Mi ilusión siempre ha sido compartir con otros cofrades y amigos mis más humildes experiencias en esto de ser cofrade. El definir el camino hacia el que hemos de tender, tanto cofradías como cofrades, para darle su autentico sentido a nuestras corporaciones y a nuestra propia identidad como cofrades.

Conozco la situación de muchos cofrades. Ellos, la mayoría, solamente salen en la procesión y pagan la cuota, algunos asisten a los cultos asiduamente y actos culturales que se programan durante el año, los menos desean algo más: formación, vida comunitaria y compromiso caritativo-social.

Entre unos y otros hay muchos que son verdaderos forofos de lo externo, parece que no tienen otra cosa en qué pensar, de qué hablar y qué hacer en su vida. Aquí, frente a la deseada fraternidad, domina la competitividad. Aunque sea inconcebible, cada Semana Santa suele propiciar los más diversos conflictos en el interior de las cofradías.

El auge que ha cogido esta manifestacion de piedad popular, ha descubierto para muchos el valor cultural y turístico que tienen las procesiones. Es notable y merece todo aplauso, el trabajo de reorganizar archivos, ediciones graficas, exposiciones, etc.. Al mismo tiempo bastantes cofrades sienten la necesidad de potenciar más la cofradía. Hay una frase típica "cofrade y cofradía todo el año". Muchos entienden que este ideal se podrá conseguir cuando lleguemos a clarificar nuestra propia identidad.

No es empresa fácil. No nos podemos quedar en lo estético ni en lo material. Las cosas tienen que cambiar. La actualidad nos está exigiendo a todos una decisiva renovación que parece encontrará su camino cuando entre todos seamos conscientes de nuestra identidad cristiana y eclesial, luego vendrá la cofrade. Una característica es el ofrecer esperando con paciencia la respuesta personal. Pero no podemos ocultar por más tiempo lo que cada cofradía y cada cofrade debe ser y tiene que intentar vivir.

La Iglesia y la cofradía esperan tu propia respuesta para que todos unidos poder responder a las exigencias de Cristo, ante los hombres y mujeres que nos miran desde las aceras de la calle de la vida.

La Venerable y Gremial de Sanidad, Hermandad de Caridad y Cofradía de Penitencia del Santísimo Cristo de la Sangre, María Santísima de los Desamparados y Patriarca Bendito Señor San José

Establecida Canónicamente en la Capilla de Ntra. Sra. de los Desamparados

CELEBRARA SOLEMNES CULTOS CUARESMALES

01 de MARZO – MIERCOLES DE CENIZA
Acto Penitencial en la Parroquia de San Francisco a las 20.00 H.

VIERNES 03, 10, 17 y 31 de MARZO y 07 de ABRIL.
Rezo del Santo Rosario y Vía Crucis por el interior de la Capilla. 19.00 H.

DIAS 23, 24 y 25 DE MARZO
SOLEMNE TRIDUO DOLOROSO EN HONOR Y GLORIA DE NUESTROS SAGRADOS TITULARES

Iniciándose a las 19.30 horas, con el Rezo del Santo Rosario, Santa Misa, Exposición y Reserva de S.D.M.

DOMINGO 26 DE MARZO A LAS 12.30 HORAS
SOLEMNE FUNCION PRINCIPAL DE INSTITUTO

La Sagrada Cátedra estará ocupada por Don Francisco Javier Orpinell Marco

TEMAS DE LAS PREDICACIONES
LA CARIDAD, LA EUCARISTIA Y LA ORACION

Al ofertorio se efectuará la imposición de Medallas.

La Capilla Musical estara a cargo de la Capilla de Música "STABAT MATER"

DOMINGO 02 DE ABRIL
Santa Misa a las 10.30 horas. A las 12.00 horas se iniciara el
BESAMANO A MARIA SANTISIMA DE LOS DESAMPARADOS
El acto cultual finalizara a las 20.00 horas con el CANTO de la SALVE

SABADO 08 DE ABRIL a partir de las 11.00 horas
BESAPIE AL SANTISIMO CRISTO DE LA SANGRE
A las 21.00 horas Vía Crucis con la Imagen del Señor por las Calles anexas a la Capilla.
Al finalizar, se realizara el traslado del Santisimo Cristo de la Sangre a su Paso Procesional

VIA CRUCIS PARROQUIAL LOS VIERNES A LAS 20.30 HORAS

A. M. D. G.

LOS ANGELES 24 HORAS

Asitencia Médico Sanitaria

C/. Constructora Naval, 1 - Edificio Naval

SAN FERNANDO

MEDICOS - MEDICAMENTOS DE URGENCIAS
A.T.S. - SERVICIO DE FARMACIA - AMBULANCIAS
OXIGENO DE URGENCIA
PRUEBAS DIAGNOSTICAS, ETC.

Centro Medico

En su propio Domicilio
o en Nuestras Consultas
las 24 Horas del Día.

En Régimen de Socios, que cubre a toda la Familia
CUOTA MENSUAL DE 13,50 €UROS

956 88 21 13
956 89 56 11

27 Años Prestando Nuestros Servicios

CERTIFICADOS MEDICOS OFICIALES

Conductores
Seguridad
Escolares

Armas
Laboral
Etc...

Puede pagar con tarjeta de crédito.

Clínica Dental Los Angeles 24 Horas

956 89 99 22
956 80 21 28
956 80 21 29

URGENCIAS DENTALES
IMPLANTOLOGIA DENTARIA
RESTAURACION DENTAL
ESTETICA DENTAL
CIRUGIA ORAL
CIRUGIA MAXILOFACIAL
ENDODONCIA

EMPASTES
ODONTOLOGIA PREVENTIVA
ODONTOLOGIA INFANTIL
ORTODONCIA
PROTESIS FIJA Y REMOVIBLE
PERIODONCIA
HIGIENE BUCAL, ETC...

FINANCIAMOS SU TRATAMIENTO HASTA EN 5 AÑOS

puede pagar con tarjeta.

C/. Colegio Naval Sacramento, 2 - Esquina Almirante Faustino Ruíz

POLICLINICA VELAZQUEZ

Especialidades Médicas y Pruebas Diagnósticas

PETICION DE DIA Y HORA		PRUEBAS DIAGNOSTICAS
ALERGOLOGIA	HOMEOPATIA	ESPIROMETRIA
TRAUMATOLOGIA	UROLOGIA	DENSITOMETRIA
DERMATOLOGIA	OFTALMOLOGIA	RADIOGRAFIAS
TOCOGINECOLOGIA	OTORRINO	ECODOPPLER
MEDICINA INTERNA	VASCULAR	ANALISIS CLINICOS
DIGESTIVO	PEDIATRIA	ORTOPANTOMOGRAFIA
CARDIOLOGIA	PSQUIATRIA	ECOGRAFIAS
NEUROLOGIA	MEDICINA LABORAL	ERGOMETRIA
ENDOCRINOLOGIA	MEDICINA GENERAL	ELECTROCARDIOGRAMA
HEMATOLOGIA	REHABILITACION	
CHEQUEOS MEDICOS	ATS/DUE	puede pagar con tarjeta.

Tarifa Especial de Precios para Socios Ageles 24 Horas	Trabajamos con Compañías Mutuas Laborales	C/ Constructora Naval, 1 - Bajo B 956 59 33 54 - 956 59 31 73